



**ΠΕΡΙΦΕΡΕΙΑ ΔΥΤΙΚΗΣ ΜΑΚΕΔΟΝΙΑΣ
ΓΕΝ. ΔΙΕΥΘΥΝΣΗ ΑΝΑΠΤΥΞΙΑΚΟΥ ΠΡΟΓΡΑΜΜΑΤΙΣΜΟΥ,
ΠΕΡΙΒΑΛΛΟΝΤΟΣ ΚΑΙ ΥΠΟΔΟΜΩΝ
ΔΙΕΥΘΥΝΣΗ ΤΕΧΝΙΚΩΝ ΕΡΓΩΝ (ΕΔΡΑ)
ΤΜΗΜΑ ΣΥΓΚΟΙΝΩΝΙΑΚΩΝ ΕΡΓΩΝ**

**ΕΡΓΟ: «ΔΙΑΓΡΑΜΜΙΣΗ ΕΘΝΙΚΟΥ ΟΔΙΚΟΥ
ΔΙΚΤΥΟΥ, ΓΙΑ ΤΑ ΕΤΗ 2019 - 2020,
ΑΡΜΟΔΙΟΤΗΤΑΣ ΣΥΝΤΗΡΗΣΗΣ Δ.Τ.Ε. (ΕΔΡΑΣ)
/ Π.Δ.Μ.»**

**ΧΡΗΜΑΤΟΔΟΤΗΣΗ: ΣΑΕΠ 541
ΠΡΟΥΠΟΛΟΓΙΣΜΟΣ: 1.500.000 € (ΜΕ Φ.Π.Α.)**

ΦΑΚΕΛΟΣ ΑΣΦΑΛΕΙΑΣ & ΥΓΕΙΑΣ

Κοζάνη, 24/04/2019

Δ.Τ.Ε. (ΕΔΡΑ) ΠΕΡΙΦΕΡΕΙΑΣ ΔΥΤ. ΜΑΚΕΔΟΝΙΑΣ ΣΥΝΤΑΧΘΗΚΕ ΚΩΝΣΤΑΝΤΙΑ ΤΑΣΙΟΥΛΑ ΠΟΛΙΤΙΚΟΣ ΜΗΧΑΝΙΚΟΣ Τ.Ε. με Α' β	Δ.Τ.Ε. (ΕΔΡΑ) ΠΕΡΙΦΕΡΕΙΑΣ ΔΥΤ. ΜΑΚΕΔΟΝΙΑΣ ΕΛΕΓΧΘΗΚΕ - ΘΕΩΡΗΘΗΚΕ Ο ΑΝ. ΠΡΟΪΣΤΑΜΕΝΟΣ ΤΜΗΜΑΤΟΣ ΣΥΓΚΟΙΝΩΝΙΑΚΩΝ ΕΡΓΩΝ ΚΩΝΣΤΑΝΤΙΝΟΣ ΚΟΤΑΡΙΔΗΣ ΠΟΛΙΤΙΚΟΣ ΜΗΧΑΝΙΚΟΣ με Α' β	Δ.Τ.Ε. (ΕΔΡΑ) ΠΕΡΙΦΕΡΕΙΑΣ ΔΥΤ. ΜΑΚΕΔΟΝΙΑΣ ΕΓΚΡΙΘΗΚΕ Ο ΑΝ. ΠΡΟΪΣΤΑΜΕΝΟΣ ΔΙΕΥΘΥΝΣΗΣ ΤΕΧΝΙΚΩΝ ΕΡΓΩΝ ΑΝΑΓΝΩΣΤΟΥ ΚΩΝ/ΝΟΣ ΠΟΛΙΤΙΚΟΣ ΜΗΧ. με Α' βαθμό
--	--	---

ΠΕΡΙΕΧΟΜΕΝΑ

ΕΙΣΑΓΩΓΗ.....	3
ΤΜΗΜΑ Α΄	3
1. ΕΙΔΟΣ ΕΡΓΟΥ ΚΑΙ ΧΡΗΣΗ.....	3
2. ΣΥΝΤΟΜΗ ΠΕΡΙΓΡΑΦΗ ΤΟΥ ΕΡΓΟΥ.....	3
3. ΑΚΡΙΒΗΣ ΔΙΕΥΘΥΝΣΗ ΤΟΥ ΕΡΓΟΥ.....	4
4. ΣΤΟΙΧΕΙΑ ΤΟΥ ΚΥΡΙΟΥ ΤΟΥ ΕΡΓΟΥ.....	4
5. ΣΤΟΙΧΕΙΑ ΤΟΥ ΥΠΟΧΡΕΟΥ ΓΙΑ ΤΗ ΣΥΝΤΑΞΗ ΤΟΥ ΣΑΥ.....	4
6. ΦΑΣΕΙΣ ΕΡΓΟΥ ΚΑΙ ΜΕΘΟΔΟΙ ΕΡΓΑΣΙΑΣ.....	5
7. ΑΝΑΦΟΡΑ ΣΕ ΔΙΚΤΥΑ Ο.Κ.Ω.....	6
8. ΠΕΡΙΦΡΑΣΗ – ΦΥΛΑΞΗ ΕΡΓΟΤΑΞΙΟΥ.....	6
9. ΚΥΚΛΟΦΟΡΙΑ ΠΕΖΩΝ ΚΑΙ ΟΧΗΜΑΤΩΝ ΕΝΤΟΣ ΤΟΥ ΕΡΓΟΤΑΞΙΟΥ.....	7
ΤΜΗΜΑ Β΄	7
1. ΚΙΝΔΥΝΟΙ ΠΟΥ ΕΝΔΕΧΕΤΑΙ ΝΑ ΕΜΦΑΝΙΣΤΟΥΝ ΚΑΤΑ ΤΗΝ ΕΚΤΕΛΕΣΗ ΤΟΥ ΕΡΓΟΥ. ΜΕΤΡΑ ΓΙΑ ΤΗΝ ΠΡΟΛΗΨΗ ΚΑΙ ΑΠΟΤΡΟΠΗ ΤΩΝ ΚΙΝΔΥΝΩΝ ΚΑΙ ΓΕΝΙΚΑ ΓΙΑ ΤΗΝ ΑΣΦΑΛΕΙΑ ΚΑΙ ΤΗΝ ΥΓΕΙΑ ΤΩΝ ΕΡΓΑΖΟΜΕΝΩΝ.....	7
ΤΜΗΜΑ Γ΄	16
1. ΓΕΝΙΚΟΙ ΚΑΝΟΝΕΣ ΑΣΦΑΛΕΙΑΣ ΕΡΓΟΤΑΞΙΟΥ.....	16
2. ΣΥΝΤΟΝΙΣΜΟΣ ΑΝΑΔΟΧΟΥ - ΥΠΕΡΓΟΛΑΒΩΝ.....	22
3. ΕΝΗΜΕΡΩΣΗ ΠΡΟΣΩΠΙΚΟΥ.....	22
4. ΕΚΠΑΙΔΕΥΣΗ ΠΡΟΣΩΠΙΚΟΥ.....	22
5. ΔΙΑΧΕΙΡΙΣΗ ΑΤΥΧΗΜΑΤΩΝ.....	23
6. ΔΥΣΜΕΝΕΙΣ ΚΑΙΡΙΚΕΣ ΣΥΝΘΗΚΕΣ.....	24
7. ΣΗΜΑΝΣΗ ΑΣΦΑΛΕΙΑΣ.....	24
8. ΥΓΙΕΙΝΗ.....	25
ΤΜΗΜΑ Δ΄	25
ΠΡΟΣΘΕΤΑ ΣΤΟΙΧΕΙΑ ΚΑΙ ΣΧΕΔΙΑ.....	25
ΤΜΗΜΑ Ε΄	30
ΝΟΜΟΘΕΤΙΚΑ ΚΕΙΜΕΝΑ ΓΙΑ ΤΗ ΛΗΨΗ ΜΕΤΡΩΝ ΠΡΟΣΤΑΣΙΑΣ.....	30
ΤΜΗΜΑ Ζ΄	30
Παράρτημα με Προδιαγραφές και Οδηγίες Σήμανσης Εκτελούμενων Έργων	30

ΕΙΣΑΓΩΓΗ

Το παρόν ΣΑΥ συντάχθηκε σύμφωνα με τις προβλέψεις του Π.Δ. 305/1996 «Ελάχιστες προδιαγραφές για ασφάλεια και υγεία που πρέπει να εφαρμόζονται στα προσωρινά ή κινητά εργοτάξια σε συμμόρφωση με την οδηγία 92/57/ΕΟΚ.», ΦΕΚ 212^Α, 29/8/1996 και αποσκοπεί στην πρόληψη των κινδύνων κατά την κατασκευή του έργου.

Οι προβλέψεις του παρόντος ΣΑΥ στηρίζονται:

- ❖ Στην Ελληνική Νομοθεσία (Νομοθετήματα που αφορούν στην Υγιεινή και Ασφάλεια των εργαζομένων γενικά, αλλά και Νομοθετήματα που αφορούν στην Ασφάλεια για τα τεχνικά έργα και τις εργασίες που εκτελούνται σε αυτά).
- ❖ Σε προδιαγραφές εξοπλισμού που είναι απαραίτητος για την εκτέλεση του έργου. Σε προδιαγραφές υλικών που πρόκειται να ενσωματωθούν στο έργο.
- ❖ Στην καλή πρακτική, σύμφωνα με τους κανόνες των διεθνών προτύπων, της εμπειρίας και τέχνης.

Με βάση την ισχύουσα αναθεώρηση του ΣΑΥ κατά τη διάρκεια του έργου, ο Συντονιστής Ασφάλειας κατά την εκτέλεση του έργου πρέπει να ενημερώσει τους επικεφαλής των συνεργείων, ώστε οι τελευταίοι να μεριμνήσουν για την εφαρμογή των προβλέψεων του ΣΑΥ από τα συνεργεία τους.

ΠΡΟΣΟΧΗ: Το παρόν ΣΑΥ σε καμία περίπτωση δεν υποκαθιστά την Ελληνική Νομοθεσία.

ΤΜΗΜΑ Α'

1. ΕΙΔΟΣ ΕΡΓΟΥ ΚΑΙ ΧΡΗΣΗ

Αντικείμενο του παρόντος έργου είναι η εκτέλεση εργασιών Διαγράμμισης σε όλους τους άξονες του εθνικού οδικού δικτύου, που την αρμοδιότητα συντήρησης την έχει η Δ.Τ.Ε. (έδρας) της Περιφέρειας Δυτικής Μακεδονίας.

Σκοπός των προτεινόμενων εργασιών είναι η βελτίωση της οδικής ασφάλειας με την ανανέωση της οριζόντιας σήμανσης με αντανάκλαστική βαφή. Θα γίνει επαναδιαγράμμιση του άξονα σε ολόκληρο το Ε.Ο.Δ. και των οριογραμμών της οδού στο μεγαλύτερο μέρος του δικτύου.

2. ΣΥΝΤΟΜΗ ΠΕΡΙΓΡΑΦΗ ΤΟΥ ΕΡΓΟΥ

Η οριζόντια σήμανση θα αφορά τη διαγράμμιση τόσο του άξονα των οδών όσο και των οριογραμμών.

Θα γίνει διαγράμμιση του άξονα σε ολόκληρο το Ε.Ο.Δ.. Το πλάτος κάθε γραμμής του άξονα θα είναι 10 εκατοστά και θα απέχουν μεταξύ τους άλλα 10 εκ. όταν υπάρχει διπλή συνεχόμενη ή διακεκομμένη γραμμή. Σε μία διακεκομμένη γραμμή που χρησιμοποιείται για να διαχωρίσει δυο λωρίδες κυκλοφορίας, ο λόγος του μήκους της γραμμής προς το μήκος του διακενου πρέπει να είναι 1:2 και συγκεκριμένα 4 μέτρα διαγράμμιση και 8 μέτρα διάκενο.

Η διαγράμμιση της οριογραμμής θα γίνει σε όλους τους άξονες αλλά υπολογίζεται ότι θα γίνει σε ένα ποσοστό 70% του συνολικού μήκους, γιατί είναι μικρότερη η φθορά στις οριογραμμές και υπάρχουν τμήματα σχετικά πρόσφατα διαγραμματισμένα. Το πλάτος της κάθε οριογραμμής είναι 20 εκατοστά.

Πέρα των παραπάνω η διαγράμμιση θα αφορά και τη σήμανση των κόμβων, τα βέλη διαγράμμισης, τα "STOP", τις ζώνες αποκλεισμού, τις διαβάσεις πεζών κ.τ.λ..

Η αφαίρεση ή εξαφάνιση των διαγραμμίσεων μπορεί να πραγματοποιηθεί με ξύσιμο, επεξεργασία με κατάλληλα χημικά μέσα, αμμοβολή, ή κάλυψη με μαύρα χρώματα και ασφαλτικά υλικά. Πιο αποτελεσματική θεωρείται η μέθοδος της αμμοβολής.

Οι εργασίες θα πραγματοποιηθούν από τον ανάδοχο χωρίς διακοπή της κυκλοφορίας με την υποχρέωση να προβεί στην κατάλληλη σήμανση και σηματοδότηση, με σκοπό την ασφαλή διέλευση των πεζών και των οχημάτων από την περιοχή κατασκευής του έργου σύμφωνα με τα σήματα ασφαλείας και τα σχέδια του παραρτήματος του παρόντος Σ.Α.Υ., καθώς και την κείμενη νομοθεσία.

ΣΗΜΕΙΩΣΗ

Σε περίπτωση που ακολουθήσουν τροποποιήσεις της μελέτης κατά τη διάρκεια των εργασιών, ο Συντονιστής Ασφαλείας κατά την εκτέλεση του έργου οφείλει να ενημερώσει την παρούσα σύντομη τεχνική περιγραφή, ώστε να ανταποκρίνεται στα πραγματικά δεδομένα.

3. ΑΚΡΙΒΗΣ ΔΙΕΥΘΥΝΣΗ ΤΟΥ ΕΡΓΟΥ

Οι παραπάνω επεμβάσεις θα γίνονται, όπου κρίνεται σκόπιμο, από την Υπηρεσία σε όλους τους άξονες του εθνικού οδικού δικτύου, που την αρμοδιότητα συντήρησης την έχει η Δ.Τ.Ε. (έδρας) της Περιφέρειας Δυτικής Μακεδονίας, σύμφωνα με την υπ' αρ. 104320/4397 (ΦΕΚ-3307 Β/11-12-2012) απόφαση του Περιφερειάρχη Δυτικής Μακεδονίας.

4. ΣΤΟΙΧΕΙΑ ΤΟΥ ΚΥΡΙΟΥ ΤΟΥ ΕΡΓΟΥ

ΠΕΡΙΦΕΡΕΙΑ ΔΥΤΙΚΗΣ ΜΑΚΕΔΟΝΙΑΣ

Δ/ΝΣΗ ΤΕΧΝΙΚΩΝ ΕΡΓΩΝ (ΕΔΡΑ)

Έδρα: ΔΙΟΙΚΗΤΗΡΙΟ,

ΠΕΡΙΟΧΗ Ζ.Ε.Π., 50100 ΚΟΖΑΝΗ

5. ΣΤΟΙΧΕΙΑ ΤΟΥ ΥΠΟΧΡΕΟΥ ΓΙΑ ΤΗ ΣΥΝΤΑΞΗ ΤΟΥ ΣΑΥ

Ο Συντονιστής Ασφαλείας κατά την εκπόνηση της μελέτης:

Τμήμα Συγκοινωνιακών Έργων (Έδρα)

Δ/σης Τεχνικών Έργων (Έδρα)

Περιφέρειας Δυτικής Μακεδονίας

Υπόχρεος κατά τη φάση κατασκευής του έργου:

Ο Ανάδοχος του έργου.

Ο Συντονιστής Ασφαλείας κατά την εκτέλεση του έργου:

Ο Ανάδοχος του έργου.

6. ΦΑΣΕΙΣ ΕΡΓΟΥ ΚΑΙ ΜΕΘΟΔΟΙ ΕΡΓΑΣΙΑΣ

Σύμφωνα με το Χρονοδιάγραμμα εκτέλεσης έργου προκύπτουν οι φάσεις εργασιών που καταγράφονται παρακάτω. Σημειώνεται ότι η ανάλυση εργασιών σε φάσεις δεν είναι δεσμευτική και περιοριστική για τον Ανάδοχο. Επίσης η παρούσα ανάλυση δεν υποκαθιστά και δεν υπερισχύει του χρονοδιαγράμματος του έργου.

ΣΗΜΕΙΩΣΗ: Ο Συντονιστής Ασφάλειας κατά την εκτέλεση του έργου οφείλει να επιβεβαιώσει την παρούσα ανάλυση εργασιών σε φάσεις. Εφόσον προχωρήσει σε αναθεώρηση της ανάλυσης συνιστάται να γίνει αναπροσαρμογή των Οδηγιών Ασφαλούς Εργασίας που ακολουθούν.

6.1 Φάσεις του έργου

Το έργο μπορεί να διαιρεθεί στις παρακάτω φάσεις κατά την κατασκευή. Για λόγους διευκόλυνσης οι διάφορες φάσεις του έργου παρουσιάζονται συνεχόμενες αν και μπορεί να γίνουν ταυτόχρονα.

Στο ανωτέρω έργο και κατά ολοκληρωμένα τμήματα πρόκειται να γίνουν οι εξής εργασίες:

Φάση 1: Εγκατάσταση εργολάβου - Προπαρασκευαστικές Εργασίες.

Φάση 2: Εκτέλεση όλων των απαραίτητων Εργασιών

Φάση 3: Ολοκλήρωση Εργασιών – Απομάκρυνση Εργολάβου

6.2 Μέθοδοι εργασίας κατά φάση

Οι μέθοδοι εργασίας και τα χρησιμοποιούμενα μηχανήματα και υλικά, που αναφέρονται στο παρόν κεφάλαιο είναι ενδεικτικά και όχι αποκλειστικά και μπορεί να τροποποιηθούν ανάλογα με την προσφορά και τις δυνατότητες του Αναδόχου. Αποτέλεσμα των ανωτέρω είναι η πιθανή κατάργηση κάποιων μέτρων ασφαλείας, στην περίπτωση που αυτά δεν αφορούν πλέον πραγματοποιούμενη εργασία και η προσθήκη κάποιων πρόσθετων μέτρων στην περίπτωση αλλαγής κάποιων μεθόδων.

Φάση 1: Εγκατάσταση εργολάβου - Προπαρασκευαστικές Εργασίες.

Κατά τη φάση αυτή απαιτείται:

- Αναγνώριση της περιοχής των έργων.
- Μέριμνα για έκδοση τυχόν αδειών και εγκρίσεων για κάθε φάση κατασκευής.
- Οριοθέτηση και διαμόρφωση χώρων εργασίας.
- Λήψη μέτρων προστασίας.
- Καθορισμός χώρων προσωρινής αποθήκευσης των υλικών.
- Καθορισμός χώρου μηχανημάτων.
- Καθορισμός χώρων απόρριψης πλεοναζόντων υλικών και διαχείρισης των απορριμμάτων του έργου.
- Συντήρηση του εργοταξιακού χώρου σε καλή και επιμελή κατάσταση, διαχείριση αχρήστων, γενικά εργοταξιακοί κίνδυνοι λόγω της μορφολογίας του εδάφους ή των τροποποιήσεων της περιοχής του έργου.
- Παραγγελία υλικών σύμφωνα με της απαιτήσεις της μελέτης και τα εγκεκριμένα σχέδια και τεύχη της υπηρεσίας.
- Φορτοεκφόρτωση των υλικών και προσωρινή αποθήκευσή τους στους χώρους που θα ορισθούν.
- Κατά τη φάση αυτή είναι δυνατόν να χρησιμοποιηθούν ανυψωτικά μηχανήματα και διατάξεις ή ακόμα να πραγματοποιηθεί μεταφορά φορτίων με τα χέρια, με τους αντίστοιχους κάθε φορά κινδύνους.
- Λήψη μέτρων προφύλαξης του εξοπλισμού από καιρικές συνθήκες ή πυρκαγιές ή γενικότερα από αιτίες που θα έβλαπταν την κατάσταση τους.

Γενικότερα η εγκατάσταση και λειτουργία του εργοταξίου περιλαμβάνει και όσα άλλα αναφέρονται στα άρθρα 3, 6, 7, 8, 9, 10, 11 του Π.Δ. 305/96, «Ελάχιστες προδιαγραφές ασφαλείας και υγείας που πρέπει να εφαρμόζονται στα προσωρινά ή κινητά εργοτάξια σε συμμόρφωση προς την οδηγία 92/57/ΕΟΚ»

ΠΑΡΑΤΗΡΗΣΗ: Το στάδιο της εγκατάστασης εργοταξίου μπορεί να υποστεί σημαντικές τροποποιήσεις στην περίπτωση που ο ανάδοχος του έργου έχει ήδη εγκατεστημένο εργοτάξιο σε περιοχή πλησίον του έργου, χρησιμοποιεί προσωπικό προερχόμενο από τον οικισμό ή/και ενοικιάσει καταλύματα στον οικισμό.

Φάση 2: Εκτέλεση όλων των απαραίτητων Εργασιών

Κατά τη φάση αυτή απαιτείται να γίνουν οι παρακάτω εργασίες:

Διαγράμμιση Οδοστρώματος με ανακλαστική βαφή.

- διευθέτηση της κυκλοφορίας για την ανεμπόδιστη υλοποίηση της οριζόντιας σήμανσης και την λήψη μέτρων προστασίας του συνεργείου διαγράμμισης και της νωπής διαγράμμισης
- καθαρισμός του οδοστρώματος όπου πρόκειται να εφαρμοσθεί η σήμανση, με χρήση μηχανικών μέσων ή χειρωνακτικά
- προεργασία της σήμανσης (στιξη – πικετάρισμα) και την προετοιμασία των υλικών
- εφαρμογή της διαγράμμισης με διαγραμμιστικό μηχάνημα

Αφαίρεση διαγράμμισης οδοστρώματος.

- Τα μέτρα προστασίας προσωπικού, κατά τις εργασίες αφαίρεσης, συμπεριλαμβανομένης της διάθεσης όλων των απαιτούμενων μέσων για την ασφαλή διευθέτηση της κυκλοφορίας (μεταφορά επί τόπου, αποθήκευση, τοποθέτηση κ.τ.λ.).
- Αφαίρεση της υπάρχουσας διαγράμμισης με εργασία και υλικά ανεξάρτητα από το πάχος και το υλικό κατασκευής με απόξεση ή αμμοβολή ή άλλο πρόσφορο τρόπο ύστερα από την έγκριση της Υπηρεσίας.
- Καθαρισμός του οδοστρώματος από κάθε χαλαρό ή ρευστό υλικό μετά το πέρας των εργασιών.
- Αποκατάσταση της επιπεδότητας του οδοστρώματος σε περίπτωση δημιουργίας αδρής επιφάνειας με κατασκευή τοπικής ασφαλτικής στρώσης κυκλοφορίας λεπτού πάχους.

Φάση 3: Ολοκλήρωση Εργασιών – Απομάκρυνση Εργολάβου

- Άρση των μέτρων προστασίας μετά την ολοκλήρωση της εργασίας και την πλήρη στερεοποίηση των υλικών διαγράμμισης.
- Καθαρισμός του χώρου του έργου από υλικά συσκευασίας, περισσεύματα υλικών, σκουπίδια, μη χρησιμοποιούμενα εν τέλει υλικά, εργαλεία κ.λ.π.
- Απομάκρυνση του μηχανοκίνητου εξοπλισμού, καθαρισμός λαδιών, προϊόντων αποξήλωσης, λοιπών απορριμμάτων και αποκατάσταση του περιβάλλοντα χώρου στην προγενέστερη μορφή του.

7. ΑΝΑΦΟΡΑ ΣΕ ΔΙΚΤΥΑ Ο.Κ.Ω.

Ιδιαίτερη προσοχή πρέπει να δοθεί στις οδεύσεις των εναέριων ή υπόγειων δικτύων της Δ.Ε.Η. και του Ο.Τ.Ε. που βρίσκονται στην περιοχή. Σε περίπτωση άγνοιας της κατάστασης της περιοχής ή απαίτησης μετατόπισης τέτοιων δικτύων θα ενημερώνονται πάντα οι αρμόδιοι φορείς.

8. ΠΕΡΙΦΡΑΞΗ – ΦΥΛΑΞΗ ΕΡΓΟΤΑΞΙΟΥ.

Ο χώρος εκτέλεσης των εργασιών πρέπει να έχει σημανθεί κατάλληλα σύμφωνα με τα προβλεπόμενα από τη

νομοθεσία και να υπάρχει πρόβλεψη για την οδική ασφάλεια και την ομαλή διεξαγωγή της κυκλοφορίας των οχημάτων παραπλεύρως του έργου και κατά τη διάρκεια εκτέλεσης των εργασιών.

Να ληφθεί μέριμνα (προσωπικό φύλαξης ή τοποθέτηση φραγμάτων ελαφρού τύπου προκατασκευασμένα από πλαστικό) ώστε να αποκλείεται η πρόσβαση σε μη έχοντες εργασία.

9. ΚΥΚΛΟΦΟΡΙΑ ΠΕΖΩΝ ΚΑΙ ΟΧΗΜΑΤΩΝ ΕΝΤΟΣ ΤΟΥ ΕΡΓΟΤΑΞΙΟΥ

Η κυκλοφορία των οχημάτων εντός του εργοταξίου αφορά στη μεταφορά / τροφοδοσία και αποκομιδή / απομάκρυνση υλικών. Κάθε όχημα που θα εισέρχεται εντός του εργοταξίου οφείλει να συμμορφώνεται με τις διατάξεις που ισχύουν στο χώρο του εργοταξίου (επιπλέον αυτών του ΚΟΚ). Η διακίνηση υλικών (απόθεση, παραλαβή) θα γίνεται σύμφωνα με τις υποδείξεις των αρμοδίων του εργοταξίου.

Οι πεζοί δεν επιτρέπονται να πλησιάζουν και να κινούνται σε χώρους κυκλοφορίας οχημάτων και μηχανημάτων.

ΤΜΗΜΑ Β΄

1. ΚΙΝΔΥΝΟΙ ΠΟΥ ΕΝΔΕΧΕΤΑΙ ΝΑ ΕΜΦΑΝΙΣΤΟΥΝ ΚΑΤΑ ΤΗΝ ΕΚΤΕΛΕΣΗ ΤΟΥ ΕΡΓΟΥ. ΜΕΤΡΑ ΓΙΑ ΤΗΝ ΠΡΟΛΗΨΗ ΚΑΙ ΑΠΟΤΡΟΠΗ ΤΩΝ ΚΙΝΔΥΝΩΝ ΚΑΙ ΓΕΝΙΚΑ ΓΙΑ ΤΗΝ ΑΣΦΑΛΕΙΑ ΚΑΙ ΤΗΝ ΥΓΕΙΑ ΤΩΝ ΕΡΓΑΖΟΜΕΝΩΝ

Συμπληρώνονται οι επισυναπτόμενοι πίνακες, που συντίθεται οριζόντια μεν από προκαταγεγραμμένες "πηγές κινδύνων", κατακόρυφα δε από μη προκαθορισμένες "φάσεις και υποφάσεις εργασίας".

Έτσι κατά την σύνταξη του ΣΑΥ:

- Έχουν αντιστοιχισθεί οι φάσεις - υποφάσεις του χρονοδιαγράμματος του έργου, όπως αυτές απαριθμούνται στο παραπάνω σημείο του ΣΑΥ, σε θέσεις του πινακιδίου που για λόγους ευκολίας, είναι ενσωματωμένο σε όλους τους πίνακες.
- Για κάθε επιμέρους φάση / υποφάση εκτέλεσης του έργου, έχουν επισημανθεί οι κίνδυνοι που ενδέχεται να παρουσιαστούν. Η επισημάνση γίνεται με την αναγραφή των αριθμών 1,2, ή 3 στους κόμβους του πίνακα, όπου αντίστοιχα εντοπίζεται πιθανή πηγή κινδύνου. Η χρήση των αριθμών είναι υποκειμενική, αποδίδει δε την αντίληψη του συντάκτη για την ένταση των κινδύνων.

3 = ΥΨΗΛΗ ΕΠΙΚΙΝΔΥΝΟΤΗΤΑ: Πρέπει να ληφθούν άμεσα μέτρα για την εξάλειψη ή τον έλεγχο του κινδύνου

2 = ΜΕΤΡΙΑ ΕΠΙΚΙΝΔΥΝΟΤΗΤΑ: Είναι απαραίτητος ο προγραμματισμός και η λήψη μέτρων πρόληψης

1 = ΧΑΜΗΛΗ ΕΠΙΚΙΝΔΥΝΟΤΗΤΑ: Γενικώς αποδεκτή επικινδυνότητα, εφόσον ληφθούν ορισμένα μέτρα ελέγχου

Ο συντονιστής ασφαλείας κατά την εκτέλεση του έργου μπορεί να αναθεωρήσει τις τιμές της επικινδυνότητας καθώς και τη μεθοδολογία αξιολόγησής τους, εφόσον κριθεί απαραίτητο. Ανάλογη διεργασία μπορεί να γίνει από τον τεχνικό ασφαλείας συνεργείου που θα εκτελέσει τις συγκεκριμένες εργασίες κατά την εκπόνηση της Εκτίμησης Επαγγελματικού Κινδύνου.

Φάση 1: Εγκατάσταση εργολάβου - Προπαρασκευαστικές εργασίες.	
Υποφάση 1.1	Εγκατάσταση και λειτουργία εργοταξίου.
Υποφάση 1.2	Προμήθεια υλικών - εξοπλισμού και μεταφορά στο εργοτάξιο.
Φάση 2: Εργασίες Διαγράμμισης και Αφαίρεσης Διαγράμμισης	
Υποφάση 2.1	Διαγράμμιση
Υποφάση 2.2	Αφαίρεση Διαγράμμισης
Φάση 3: Ολοκλήρωση εργασιών – Απομάκρυνση εργολάβου	
Υποφάση 3.1	Άρση Εργοταξιακής Σήμανσης
Υποφάση 3.2	Απομάκρυνση πλεοναζόντων υλικών, εργαλείων, μηχανημάτων.

ΚΙΝΔΥΝΟΙ		ΠΗΓΕΣ ΚΙΝΔΥΝΩΝ	Φ1 1	Φ1 2	Φ2 1	Φ2 2	Φ3 1	Φ3 2
.02100 Κίνηση οχημάτων και μηχανημάτων								
	.02101	Συγκρούσεις οχήματος - οχήματος	1	1	2	1	1	2
	.02102	Συγκρούσεις οχήματος - προσώπων	1	1	1	1	1	1
	.02103	Συγκρούσεις οχήματος - σταθερού εμποδίου	1	1	2	1	1	2
	.02104	Συνθλίψεις μεταξύ οχήματος - οχήματος	1	1	2	1	1	1
	.02105	Συνθλίψεις μεταξύ οχήματος - σταθερού εμποδίου	1	1	2	1	1	2
	.02106	Ανεξέλεγκτη κίνηση Βλάβες συστημάτων	1	1	1	1	1	1
	.02107	Ανεξέλεγκτη κίνηση Ελλιπής ακινητοποίηση	1	1	1	1	1	1
.02200 Ανατροπή οχημάτων και μηχανημάτων								
	.02201	Ασταθής έδραση	1	1	1	1	1	1
	.02202	Υποχώρηση εδάφους / δαπέδου	1	1	1	1	1	1
	.02203	Έκκεντρη φόρτωση	1	1	1	1	1	1
	.02204	Εργασία σε πρανές	1	1	1	2	1	1
	.02205	Υπερφόρτωση	1	1	1	1	1	1
	.02206	Μεγάλες ταχύτητες	1	2	1	1	1	2
.02300 Μηχανήματα με κινητά μέρη								
	.02301	Στενότητα χώρου	1	1	2	2	1	2
	.02302	Βλάβη συστημάτων κίνησης	1	1	2	2	2	1
	.02303	Ανεπαρκής κάλυψη κινούμενων τμημάτων -πτώσεις	1	1	2	2	2	1
	.02304	Ανεπαρκής κάλυψη κινούμενων τμημάτων - παγιδεύσεις μελών	1	1	2	2	2	1
	.02305	Τηλεχειριζόμενα μηχανήματα και τμήματα τους						
.02400 Εργαλεία χειρός								
	.02401	Ηλεκτροσυγκόλληση						
	.02402	Αλυσοπρίονα						
	.02403	Πιστολέτο Α/Σ			2	2		
	.02404	Δίσκοι-τροχοί				2		
	.02405	Δονητές				2		
	.02406	Πιστολέτο βαφής			2	2		
	.02407	Τρυπάνια						
	.02408	Χλοσκοπτική						

ΚΙΝΔΥΝΟΙ		ΠΗΓΕΣ ΚΙΝΔΥΝΩΝ	Φ1 1	Φ1 2	Φ2 1	Φ2 2	Φ3 1	Φ3 2
.03400 Τάφροι-φρεάτια								
	.03401	Πτώσεις εντός αφύλακτου σκάμματος	1	1	1	1	1	1
	.03402	Πτώσεις εντός αφύλακτου φυσικού ανοίγματος	1	1	1	1	1	1
.04300 Αστοχία υλικών υπό ένταση								
	.04301	Βραχώδη υλικά σε θλίψη						
	.04302	Προεντάσεις οπλισμού / αγκυριών						
	.04303	Κατεδάφιση προεντεταμένων στοιχείων						
	.04304	Συρματόσχοινα	1	1	1	1	1	1
	.04305	Εξολκεύσεις						
	.04306	Λαξεύσεις / τεμαχισμός λίθων						
.04400 Εκτοξευμένα υλικά								
	.04402	Αμμοβολές				2		
	.04403	Υδροβολές						
	.04404	Ψεκασμός χρώματος			2	2		
	.04405	Τροχίσσεις / λειάνσεις				1		
.05300 Μεταφερόμενα υλικά - Εκφορτώσεις								
	.05301	Μεταφορικό μηχάνημα Ακαταλληλότητα / ανεπάρκεια	1	1	2	2	1	2
	.05302	Μεταφορικό μηχάνημα Βλάβη	1	1	1	1	1	1
	.05303	Μεταφορικό μηχάνημα Υπερφόρτωση	1	2	1	1	1	2
	.05304	Απόκλιση μηχανήματος Ανεπαρκής έδραση		1	1	1	1	1
	.05305	Ατελής / έκκεντρη φόρτωση		2	1	1		2
	.05306	Αστοχία συσκευασίας φορτίου		1	1	1	1	1
	.05307	Πρόσκρουση φορτίου		1	1			1
	.05308	Διακίνηση αντικειμένων μεγάλου μήκους		1		1		
	.05309	Χειρωνακτική μεταφορά βαρέων φορτίων		1	2	1	1	2
	.05310	Απολυση χύδην υλικών Υπερφόρτωση	1	1	1	2	1	2
	.05311	Εργασία κάτω από σιλό			1	1		
	.05312	Πτώση υλικού / κακός χειρισμός	1	1	1	1	1	1
.05400 Στοιβασμένα υλικά								
	.05401	Υπερστοίβαση	1	1	2	1	1	2
	.05402	Ανεπάρκεια πλευρικού περιορισμού σωρού	1	1	1	1	1	1
	.05403	Ανορθολογική απόληψη	1	1	1	1	1	1
.06100 Εύφλεκτα υλικά								
	.06101	Έκλυση / διαφυγή εύφλεκτων αερίων						
	.06102	Δεξαμενές / αντλίες καυσίμων						
	.06103	Μονωτικά, διαλύτες, PVC κλπ. εύφλεκτα						
	.06104	Ασφαλτοστρώσεις / χρήση πίσσας				2		
	.06105	Αυτανάφλεξη - εδαφικά υλικά				1		1
	.06106	Αυτανάφλεξη - απορρίματα				1		1
	.06107	Επέκταση εξωγενούς εστίας Ανεπαρκής προστασία						
.06200 Σπινθήρες και βραχυκυκλώματα								
	.06201	Εναέριοι αγωγοί υπό τάση	1	1	1	1	1	1
	.06202	Υπόγειοι αγωγοί υπό τάση				1		
	.06203	Εντοιχισμένοι αγωγοί υπό τάση						
	.06204	Εργαλεία που παράγουν εξωτερικό σπινθήρα						
.06300 Υψηλές θερμοκρασίες								
	.06301	Χρήση φλόγας - οξυγονοκολλήσεις						
	.06302	Χρήση φλόγας - κασιπεροκολλήσεις						
	.06303	Χρήση φλόγας - χυτεύσεις						
	.06304	Ηλεκτροσυγκολλήσεις						
	.06305	Πυρακτώσεις υλικών						
	.06306	Χρήση φλογίστρου				2		

ΚΙΝΔΥΝΟΙ		ΠΗΓΕΣ ΚΙΝΔΥΝΩΝ	Φ1 1	Φ1 2	Φ2 1	Φ2 2	Φ3 1	Φ3 2
.07100 Δίκτυα - εγκαταστάσεις								
	.07101	Προϋπάρχοντα εναέρια δίκτυα	1	1	1	1		1
	.07102	Προϋπάρχοντα υπόγεια δίκτυα		1		1		1
	.07103	Προϋπάρχοντα εντοιχισμένα δίκτυα						
	.07104	Προϋπάρχοντα επιτοιχία δίκτυα						
	.07105	Δίκτυο ηλεκτροδότησης έργου		1				
	.07106	Ανεπαρκής αντικεραυνική προστασία			1	1		
.09100 Υψηλές Θερμοκρασίες								
	.09101	Συγκολλήσεις / συντήξεις						
	.09102	Υπέρθερμα ρευστά				1		
	.09103	Πυρακτωμένα στερεά				1		
	.09104	Τήγματα μετάλλων						
	.09105	Ασφαλτος / πίσσα				1		
	.09106	Καυστήρες						
	.09107	Υπερθερμαινόμενα τμήματα μηχανών		1	1	1	1	1
.09200 Καυστικά υλικά								
	.09201	Ασβέστης						
	.09202	Οξέα				1		
	.09203	Αλκαλικά		1	1	1		
.10100 Φυσικοί παράγοντες								
	.010101	Ακτινοβολίες						
	.010102	Θόρυβος / δονήσεις	1	1	2	2	1	1
	.010103	Σκόνη	1	1	2	3	1	2
	.010104	Υπαίθρια εργασία Παγετός	1	1	1	1	1	1
	.010105	Υπαίθρια εργασία Καύσωνας	1	1	2	2	2	2
	.010106	Χαμηλή θερμοκρασία χώρου εργασίας	1	1	1	1	1	1
	.010107	Υψηλή θερμοκρασία χώρου εργασίας	1	1	1	1	1	1
	.010108	Υγρασία χώρου εργασίας	1	1	1	1	1	1
	.010109	Υπερπίεση / υποπίεση						
.10200 Χημικοί παράγοντες								
	.010201	Δηλητηριώδη αέρια						
	.010202	Χρήση τοξικών υλικών			1	1		
	.010203	Αμιαντος						
	.010204	Ατμοί τηγμάτων				2		
	.010205	Αναθυμιάσεις υγρών / βερνίκια, κόλλες, μονωτικά, διαλύτες			2	2		
	.010206	Καπναέρια ανατινάξεων	2					
	.010207	Καυσαέρια μηχανών εσωτερικής καύσης	1	1	1	1	1	1
	.010208	Συγκολλήσεις				1		
	.010209	Καρκινογόνοι παράγοντες						
.10300 Βιολογικοί παράγοντες								
	.010301	Μολυσμένα εδάφη						
	.010302	Μολυσμένα κτίρια						
	.010303	Εργασία σε υπονόμους, βόθρους, βιολογικούς καθαρισμούς						
	.010304	Χώροι υγιεινής						
	.010305	Δαγκώματα, τσιμπήματα ζώων	1	1	1	1	1	1

ΣΗΜΕΙΩΣΗ

Το Χρονοδιάγραμμα του έργου επισυνάπτεται, από τον ανάδοχο του έργου, με την έναρξη των εργασιών και ενημερώνεται καθ' όλη τη διάρκεια του έργου.

ΣΗΜΕΙΩΣΗ

Ο Συντονιστής Ασφάλειας κατά την εκτέλεση του έργου, οφείλει να ενημερώσει τους πίνακες, ώστε να ανταποκρίνονται στα πραγματικά δεδομένα.

Με βάση την ανάλυση εργασιών σε φάσεις που προηγήθηκε παρατίθενται οι Οδηγίες Ασφαλούς Εργασίας για τα επιμέρους συνεργεία που αναμένεται να δραστηριοποιηθούν στο εργοτάξιο.

Κάθε Οδηγία Ασφαλούς Εργασίας περιέχει:

- Ανάλυση της εργασίας σε επιμέρους
- Προσδιορισμό των κινδύνων που σχετίζονται με τις επιμέρους εργασίες και ενδεικτική αξιολόγηση της επικινδυνότητάς τους
- Περιγραφή των προτεινόμενων μέτρων προστασίας για την αντιμετώπιση των κινδύνων
- Αναφορά των απαραίτητων Μέσων Ατομικής Προστασίας που πρέπει να χρησιμοποιούνται από το προσωπικό που εκτίθεται στους προσδιορισθέντες κινδύνους

ΦΑΣΗ : Εκτέλεση όλων των απαραίτητων Εργασιών

ΕΡΓΑΣΙΑ : ΔΙΑΓΡΑΜΜΙΣΗ – ΑΦΑΙΡΕΣΗ ΔΙΑΓΡΑΜΜΙΣΗΣ

Ανάλυση εργασίας : Προετοιμασία χώρου – Μέτρα Σήμανσης
Μεταφορά υλικών - μηχανημάτων
Εκτέλεση Εργασίας
Προστασία – Αποκατάσταση

Ενδεχόμενος ΚΙΝΔΥΝΟΣ : Σύγκρουση με μηχανήματα

Βαθμός επικινδυνότητας : 2

- Μέτρα:
1. Πρέπει να τηρείται απόσταση ασφαλείας από τα ΜΕ. Οι μη έχοντες εργασία πρέπει να απομακρύνονται από το χώρο κίνησης και εργασίας των ΜΕ (ΠΔ 1073/1981)
 2. Οι εργαζόμενοι να μην πλησιάζουν τα ΜΕ εφόσον ο χειριστής δεν τους έχει αντιληφθεί. Επίσης δεν πρέπει να αναπαύονται πάνω ή κοντά σε ΜΕ (ΠΔ 1073/1981)
 3. Ο χειρισμός των ΜΕ πρέπει να γίνεται από αδειούχους χειριστές, ηλικίας άνω των 18 ετών. Επίσης επιτρέπεται βοηθοί χειριστών να χειρίζονται ΜΕ, υπό την καθοδήγηση χειριστή, για συγκεκριμένες ώρες. Οι χειριστές των ΜΕ πρέπει να διαθέτουν άδεια αντίστοιχης Ομάδας και Κατηγορίας (ΠΔ 31/1990, ΠΔ 1073/1981)
 4. Οι εργαζόμενοι κοντά στο χώρο κίνησης και εργασίας των ΜΕ πρέπει να φορούν ανακλαστικό ρουχισμό (ΠΔ 396/1994)
 5. Τα ΜΕ πρέπει να πληρούν τις προδιαγραφές της Ευρωπαϊκής Νομοθεσίας και να φέρουν την ένδειξη «CE» (ΠΔ 395/1994, ΠΔ 89/1999, ΠΔ 304/2000)
 6. Τα ΜΕ πρέπει να συνοδεύονται με ενημερωμένο εγχειρίδιο οδηγιών λειτουργίας και συντήρησης (στην Ελληνική γλώσσα). Ο χειρισμός τους πρέπει να είναι σύμφωνος με τις προβλέψεις του εγχειριδίου και της Νομοθεσίας (ακόμη και κατά την ακινητοποίηση τους) (ΠΔ 395/1994, ΠΔ 1073/1981)
 7. Η λειτουργία των ΜΕ πρέπει να επιβλέπεται από αρμόδιο πρόσωπο (σύμφωνα με το ΒΔ4/1951). Οι διατάξεις ασφαλείας (πχ κουμπί επείγουσας διακοπής, ηχητικό σήμα οπισθοπορείας) καθώς τα συστήματα πέδησης και διεύθυνσης πρέπει να λειτουργούν κανονικά. Τα ελαστικά πρέπει να βρίσκονται σε άριστη κατάσταση. Οι ενδείξεις του ταμπλό χειρισμού πρέπει να λειτουργούν, όπως επίσης και η οι διατάξεις σήμανσης (φώτα, φάρος) (ΠΔ 1073/1981, ΠΔ 395/1994, ΠΔ 89/1999, ΠΔ 304/2000)
 8. Τα ΜΕ καθώς και τα κινούμενα μέρη τους, πρέπει να εξασφαλίζονται κατά την ακινητοποίηση τους.

Επίσης δεν πρέπει να αφήνονται χωρίς φορτίο (πχ κάδοι εκσκαπτικών). Πριν την επαναλειτουργία κάθε ΜΕ πρέπει να προηγείται γενικός έλεγχος (ΠΔ 1073/1981)

9. Οι χειριστές να μην εγκαταλείπουν τα ΜΕ χωρίς να λάβουν τα απαιτούμενα μέτρα εξασφάλισης τους (ΠΔ 1073/1981)

Ενδεχόμενος ΚΙΝΔΥΝΟΣ : Πιάσιμο - σύνθλιψη - χτύπημα

Βαθμός επικινδυνότητας : 2

Μέτρα : 1. Τα κινούμενα μέρη των μηχανών πρέπει να φέρουν προφυλακτήρες (ΠΔ 395/1994)

2. Οι εργαζόμενοι πρέπει να κρατούν αποστάσεις ασφαλείας από μηχανήματα, οχήματα και εξοπλισμό

3. Οι εργαζόμενοι πρέπει να κρατούν αποστάσεις ασφαλείας από κινούμενα φορτία (ΠΔ 1073/1981)

4. Οι εργαζόμενοι πρέπει να αποφεύγουν να βρίσκονται μεταξύ κινούμενου φορτίου, μηχανήματος, οχήματος, εξοπλισμού και σταθερού δομικού στοιχείου (ΠΔ 1073/1981)

5. Οι εργαζόμενοι πρέπει να αποφεύγουν τις μετατροπές - συντηρήσεις εξοπλισμού, εφόσον δεν έχουν εξουσιοδοτηθεί για το σκοπό αυτό (ΠΔ 1073/1981, ΠΔ 395/1994)

Ενδεχόμενος ΚΙΝΔΥΝΟΣ : Τροχαίο

Βαθμός επικινδυνότητας : 2

Μέτρα: 1. Πριν την έναρξη των εργασιών σε οδούς υπό κυκλοφορία πρέπει να ενημερωθούν οι αρμόδιες αρχές και οι άμεσα ενδιαφερόμενοι (ΥΑ 503/2003)

2. Η τροχαία της περιοχής πρέπει να ενημερωθεί για τις εργασίες και τις κυκλοφοριακές ρυθμίσεις, ώστε να διευθετηθεί το θέμα των αδειών. Επίσης πρέπει να καθοριστεί αν απαιτείται η συνδρομή της τροχαίας για τη ρύθμιση της κυκλοφορίας (ΥΑ 503/2003)

3. Η σήμανση πρέπει να γίνεται όπως προβλέπεται από τα σκαριφήματα της ΥΑ 502/2003 ή τη σχετική μελέτη (εφόσον η περίπτωση δεν αντιστοιχεί σε κάποιο από τα σκαριφήματα) (ΥΑ 503/2003)

4. Πρέπει να εξασφαλίζεται πλήρης και ικανοποιητική περίφραξη του χώρου των εργασιών, αποτρέποντας τους μη έχοντες εργασία να εισέλθουν σε αυτόν. Επίσης πρέπει να αποτρέπεται η είσοδος οχημάτων, που έχουν παρεκκλίνει από την πορεία τους, στο χώρο (ΥΑ 503/2003)

5. Όλες οι εργασίες πρέπει να εκτελούνται εντός της περίφραξης του έργου (ΥΑ 503/2003)

6. Όλοι οι εργαζόμενοι πρέπει να φορούν φωσφορίζοντα γιλέκα συνεχώς (ΥΑ 503/2003, ΠΔ 396/1994)

7. Να διατηρείται καθαρός ο χώρος εργασίας άλλα και το οδόστρωμα εκτός του εργοταξιακού χώρου (ΥΑ 503/2003)

8. Μετά το τέλος της εργασίας όλα τα οχήματα και μηχανήματα πρέπει να ασφαρίζονται (ΠΔ 1073/1981)

9. Οι πινακίδες οδικής σήμανσης που τοποθετούνται πρέπει να στερεώνονται, ώστε να μην ανατραπούν (βαριές βάσεις, πρόσδεση) (ΥΑ 503/2003)

10. Συνιστάται να χρησιμοποιείται τουλάχιστον ένας εργαζόμενος για την προσωρινή ρύθμιση της κυκλοφορίας αν κριθεί απαραίτητο. Ο εργαζόμενος πρέπει να φοράει φωσφορίζον γιλέκο, κράνος, παπούτσια και να κρατάει κόκκινη σημαία. Επίσης πρέπει να είναι ενημερωμένος για τους τρόπους ρύθμισης της κυκλοφορίας και ενημέρωσης των διερχόμενων οδηγών. Κατά τη διάρκεια των εργασιών πρέπει να χρησιμοποιούνται κώνοι, για το διαχωρισμό του εργοταξίου από την οδό (ΥΑ 503/2003, ΠΔ 396/1994)

11. Να χρησιμοποιείται, αν απαιτείται, όχημα προειδοποίησης των διερχόμενων οδηγών (ΥΑ 503/2003)

12. Πρέπει να ελέγχεται σε καθημερινή βάση ότι δεν μετακινήθηκαν ή αφαιρέθηκαν υλικά σήμανσης ή ασφάλισης. Σε περίπτωση που έχει συμβεί κάτι τέτοιο, πρέπει να αποκαθίστανται άμεσα τα μέτρα ασφάλειας (ΥΑ 503/2003)
13. Οι εργαζόμενοι κοντά οδούς υπό κυκλοφορία πρέπει να φορούν ανακλαστικό ρουχισμό (ΥΑ 503/2003, ΠΔ 396/1994)

Ενδεχόμενος ΚΙΝΔΥΝΟΣ : Ηλεκτροπληξία λόγω εναέριου δικτύου

Βαθμός επικινδυνότητας : 1

- Μέτρα:** 1. Σε περίπτωση ύπαρξης αγωγών ηλεκτρικού ρεύματος κοντά στο εργοτάξιο πρέπει να ειδοποιείται η ΔΕΗ από τον Ανάδοχο, πριν την έναρξη των εργασιών. Τα μέτρα ασφάλειας που θα ληφθούν πρέπει να εξεταστούν από κοινού με την αρμόδια υπηρεσία της ΔΕΗ. Τα προτεινόμενα μέτρα θα ληφθούν κατόπιν έγκρισης της ΔΕΗ (ΠΔ 1073/1981)
2. Υπογειοποίηση ή παραλλαγή του δικτύου παροχής ηλεκτρικού ρεύματος (ΠΔ 1083/1981)
3. Αποφυγή διακίνησης υλικών σε θέσεις κοντά στους αγωγούς (ΠΔ 1073/1981)
4. Τήρηση απόστασης ασφαλείας (η οποία θα υποδειχθεί από τη ΔΕΗ) από αγωγούς μέσης τάσης και γενικά κάθε είδους αγωγό (ΠΔ 1073/1981)
5. Τοποθέτηση προστατευτικών δοκών για την εξασφάλιση της απαιτούμενης απόστασης ασφαλείας. Σε περίπτωση που είναι αδύνατη η συγκεκριμένη λύση, προτείνεται η τοποθέτηση σήμανσης (πχ. σχοινί με κρεμασμένες πινακίδες ή αλυσίδες, αναλόγως του ύψους) σε απόσταση ασφαλείας (ΠΔ 1073/1981)

Ενδεχόμενος ΚΙΝΔΥΝΟΣ : Πυρκαγιά

Βαθμός επικινδυνότητας : 2

- Μέτρα:** 1. Αποφυγή τοποθέτησης εύφλεκτων υλικών κοντά σε πηγές ανάφλεξης (ΠΔ 1073/1981)
2. Αποφυγή εκτέλεσης "θερμών" εργασιών (χρήση τροχού, ηλεκτροσυγκόλλησης, φλόγας αερίου) κοντά σε εύφλεκτα υλικά (ΠΔ 1073/1981, ΠΔ 95/1978)
3. Αποφυγή ανεξέλεγκτης ρίψης σκουπιδιών σε οποιοδήποτε χώρο (ΠΔ 1073/1981)
4. Απομείλωση θάμνων και χαμηλής βλάστησης κατά τους καλοκαιρινούς μήνες
5. Απαγόρευση φωτιάς στο εργοτάξιο για οποιοδήποτε λόγο (πχ θέρμανση) (ΠΔ 1073/1981)
6. Απαγόρευση καπνίσματος και γυμνής φλόγας σε επικίνδυνους χώρους (ΠΔ 1073/1981)
7. Χρήση πυροσβεστικών μέσων (πυροσβεστήρες). Για την αποτελεσματική χρήση των πυροσβεστήρων συνιστάται να γίνεται ενημέρωση του προσωπικού. Επίσης σημειώνεται ότι τα πυροσβεστικά μέσα πρέπει να τοποθετούνται σε εύκολα προσβάσιμες θέσεις (ΠΔ 1073/1981, ΠΔ 95/1978)
8. Σύσταση ομάδας πυρασφάλειας εργοταξίου (συνιστάται τα μέλη της να βρίσκονται στο εργοτάξιο σε καθημερινή βάση, να γνωρίζουν το εργοτάξιο και να έχουν ενημερωθεί για τη χρήση των πυροσβεστικών μέσων) (ΠΔ 1073/1981, ΠΔ 95/1978)

Ενδεχόμενος ΚΙΝΔΥΝΟΣ : Θόρυβος από μηχανήματα

Βαθμός επικινδυνότητας : 1

- Μέτρα:** 1. Αποφυγή αφαίρεσης σιγαστήρων και των προστατευτικών καλυμμάτων των μηχανημάτων (ΠΔ 85/1991, ΠΔ 395/1994)

2. Συντήρηση του εξοπλισμού σύμφωνα με τις προδιαγραφές του κατασκευαστή του (ΠΔ 395/1994)
3. Αποστάσεις ασφαλείας από μηχανήματα και εξοπλισμό που παράγει θόρυβο (ΠΔ 85/1991)
4. Εξέταση της κατάστασης της υγείας του προσωπικού που εκτίθεται σε θόρυβο από τον γιατρό εργασίας της επιχείρησης (ΠΔ 85/1991, ΠΔ 17/1996, Ν 1568/1981)
5. Χρήση ΜΑΠ (ωτασπίδες, ωτοβύσματα) (ΠΔ 396/1994)
6. Αποφυγή εργασιών κατά τις ώρες κοινής ησυχίας

Ενδεχόμενος ΚΙΝΔΥΝΟΣ : Μυοσκελετικοί τραυματισμοί

Βαθμός επικινδυνότητας : 1

- Μέτρα:**
1. Περιορισμός της χειρωνακτικής διακίνησης φορτίων με τη βοήθεια μηχανικών μέσων, όπου είναι εφικτό (ΠΔ 397/1994)
 2. Πριν από κάθε χειρωνακτική διακίνηση φορτίου πρέπει να λαμβάνονται υπόψη τα χαρακτηριστικά του φορτίου (βάρος, κέντρο βάρους, όγκος, σχήμα, λαβές, σύσταση) (ΠΔ 397/1994)
 3. Πριν από κάθε χειρωνακτική διακίνηση φορτίου πρέπει να λαμβάνονται υπόψη απαιτούμενη σωματική προσπάθεια (στροφή κορμού, απότομη μετακίνηση, ασταθής σωματική στάση) (ΠΔ 397/1994)
 4. Πριν από κάθε χειρωνακτική διακίνηση φορτίου πρέπει να λαμβάνονται υπόψη τα χαρακτηριστικά του εργασιακού περιβάλλοντος (ελεύθερος χώρος, διαθέσιμο ύψος, κλίση και ολισθηρότητα δαπέδου, θερμοκρασία, υγρασία, αερισμός, φωτισμός) (ΠΔ 397/1994)
 5. Πριν από κάθε χειρωνακτική διακίνηση φορτίου πρέπει να λαμβάνονται υπόψη τα χαρακτηριστικά της εργασίας (συχνότητα, διάρκεια, απόσταση, χρόνος ανάπαυσης, ρυθμός εργασίας) (ΠΔ 397/1994)
 6. Ενημέρωση των εργαζομένων για τα μέτρα ασφαλείας που πρέπει να λαμβάνουν. Επίσης η κατάσταση της υγείας τους και η σωματική τους διάπλαση πρέπει να μη δημιουργούν προβλήματα στην εκτέλεση των συγκεκριμένων εργασιών (ΠΔ 397/1994)
 7. Εξέταση της κατάστασης της υγείας του προσωπικού που εκτελεί χειρωνακτικές εργασίες από τον γιατρό εργασίας της επιχείρησης (ΠΔ 397/1994, ΠΔ 17/1996, Ν 1568/1985)

Ενδεχόμενος ΚΙΝΔΥΝΟΣ : Δονήσεις από συμπίκνωση

Βαθμός επικινδυνότητας : 1

- Μέτρα:**
1. Τακτική συντήρηση του εξοπλισμού και επισκευή φθορών (ΠΔ 1073/1981, ΠΔ 395/1994)
 2. Περιορισμός της έκθεσης σε κραδασμούς με διαχειριστικά μέτρα (διαλείμματα, εναλλαγή αντικειμένου εργασίας, εναλλαγή εργαζομένων για την εκτέλεση της ίδιας εργασίας)
 3. Εξέταση της κατάστασης της υγείας του προσωπικού που εκτίθεται σε δονήσεις από τον γιατρό εργασίας της επιχείρησης (ΠΔ 17/1996, Ν 1568/1985)
 4. Απόσταση ασφαλείας από τα μηχανήματα συμπίκνωσης - δόνησης (ΠΔ 395/1994, ΠΔ 89/1999)

Ενδεχόμενος ΚΙΝΔΥΝΟΣ : Σκόνη από μηχανήματα - οχήματα

Βαθμός επικινδυνότητας : 1

- Μέτρα:**
1. Διαβροχή με λάστιχο (ΠΔ 1073/1981)
 2. Διαβροχή με υδροφόρα (ΠΔ 1073/1981)
 3. Χρήση Μέσων Ατομικής Προστασίας (μάσκα, γυαλιά, γάντια, φόρμα) (ΠΔ 396/1994)

Ενδεχόμενος ΚΙΝΔΥΝΟΣ : Εγκαύματα

Βαθμός επικινδυνότητας : 2

Μέτρα: 1. Τα θερμά μέρη των μηχανών πρέπει να φέρουν προφυλακτήρες (ΠΔ 395/1994, ΠΔ 377/1993)

2. Οι εργαζόμενοι πρέπει να κρατούν αποστάσεις ασφαλείας από θερμά μέρη των μηχανημάτων, οχημάτων και εξοπλισμού (ΠΔ 395/1994, ΠΔ 377/1993)
3. Οι εργαζόμενοι πρέπει να αποφεύγουν τις μετατροπές - συντηρήσεις εξοπλισμού που φέρει θερμά μέρη, εφόσον δεν έχουν εξουσιοδοτηθεί για το σκοπό αυτό (ΠΔ 395/1994, ΠΔ 377/1993)
4. Οι εργαζόμενοι που επεμβαίνουν σε σε θερμά μέρη εξοπλισμού πρέπει να εκτελούν την εργασία τους μόνο εφόσον η θερμοκρασία έχει κατέλθει σε ανεκτά επίπεδα (ΠΔ 395/1994, ΠΔ 377/1993)
5. Οι εργαζόμενοι που επεμβαίνουν σε σε θερμά μέρη εξοπλισμού πρέπει να χρησιμοποιούν προστατευτικά γάντια (ΠΔ 395/1994, ΠΔ 396/1994, ΠΔ 377/1993)
6. Οι εργαζόμενοι που έρχονται σε επαφή με θερμά υλικά πρέπει να χρησιμοποιούν προστατευτικά γάντια (ΠΔ 395/1994, ΠΔ 396/1994, ΠΔ 377/1993)

Ενδεχόμενος ΚΙΝΔΥΝΟΣ : Έκθεση σε βλαπτικές ουσίες

Βαθμός επικινδυνότητας : 2

Μέτρα: 1. Τα χημικά πρέπει να συνοδεύονται με τα Δελτία Πληροφοριών Ασφάλειας (MSDS) κατά την παραλαβή τους στο εργοτάξιο (ΠΔ 339/2001, ΠΔ 388/2001, ΠΔ 307/21986, ΠΔ 77/1993)

2. Ενημέρωση των εργαζομένων για την ασφαλή χρήση των χημικών, σύμφωνα με τα αναγραφόμενα στα Δελτία Πληροφοριών Ασφάλειας (MSDS) τους (ΠΔ 339/2001, ΠΔ 388/2001, ΠΔ 307/21986, ΠΔ 77/1993)
3. Αποθήκευση των χημικών σύμφωνα με τις προδιαγραφές του προμηθευτή τους (ΠΔ 339/2001, ΠΔ 388/2001, ΠΔ 307/21986, ΠΔ 77/1993)
4. Χρήση των χημικών σύμφωνα με τις προδιαγραφές του προμηθευτή τους (ΠΔ 339/2001, ΠΔ 388/2001, ΠΔ 307/21986, ΠΔ 77/1993)
5. Χρήση ΜΑΠ, σύμφωνα με τα αναγραφόμενα στα Δελτία Πληροφοριών Ασφάλειας (MSDS) των χημικών (ΠΔ 396/1994, ΠΔ 339/2001, ΠΔ 388/2001, ΠΔ 307/21986, ΠΔ 77/1993)
6. Σχολαστική τήρηση των κανόνων υγιεινής από το προσωπικό που χρησιμοποιεί χημικά, κατά τα διαλείμματα και μετά το πέρας της εργασίας (ΠΔ 339/2001, ΠΔ 388/2001, ΠΔ 307/21986, ΠΔ 77/1993)
7. Περιοδική εξέταση της κατάσταση της υγείας του προσωπικού που χρησιμοποιεί χημικά, από το γιατρό εργασίας της επιχείρησης (ΠΔ 17/1996, Ν 1568/1985, ΠΔ 339/2001, ΠΔ 388/2001, ΠΔ 307/21986, ΠΔ 77/1993)

Μ.Α.Π.

1. Γυαλιά EN 166(B)
2. Παπούτσια (απαραίτητα για κάθε εργασία στο εργοτάξιο) EN 345 (S3)
3. Αδιάβροχες μπότες EN 345 (S1)
4. Γάντια EN 388
5. Κράνος (απαραίτητο για κάθε εργασία στο εργοτάξιο) EN 397
6. Ανακλαστικό γιλέκο EN 471 (class 2)

ΤΜΗΜΑ Γ΄

1. ΓΕΝΙΚΟΙ ΚΑΝΟΝΕΣ ΑΣΦΑΛΕΙΑΣ ΕΡΓΟΤΑΞΙΟΥ

Οι κανόνες ασφάλειας που περιγράφονται παρακάτω είναι γενικοί και ισχύουν ανεξαρτήτως φάσεως. Σε περίπτωση αντίθεσης με τις Οδηγίες Ασφαλούς Εργασίας που αναπτύχθηκαν παραπάνω ισχύ έχουν οι οδηγίες.

- Κάθε άτομο στο εργοτάξιο πρέπει να τηρεί τους κανόνες ασφαλείας και υγείας στο έργο που το αφορούν.
- Δεν θα ανατίθεται μία δουλειά σε κανένα άτομο αν δεν είναι σωματικά και πνευματικά κατάλληλο γι' αυτήν.
- Όλα τα άτομα στο εργοτάξιο πρέπει να φορούν κατάλληλο προστατευτικό κράνος και ρουχισμό με αντανakλαστικές ιδιότητες. Εξαιρούνται οι χώροι των γραφείων, υγιεινής και ανάπαυσης.
- Όλα τα άτομα στο εργοτάξιο πρέπει να φορούν κατάλληλα υποδήματα. Η ελάχιστη απαίτηση ασφάλειας για τα υποδήματα είναι να έχουν προστατευτική μεταλλική επένδυση για τα δάχτυλα και στη σόλα.
- Η ασφαλής προσέγγιση και έξοδος πρέπει να εξασφαλίζεται σε όλες τις θέσεις εργασίας και χώρους.
- Όλα τα άτομα πρέπει να συμμορφώνονται με τις οδηγίες της σήμανσης ασφαλείας του εργοταξίου.
- Φωτιές με σκοπό την θέρμανση δεν επιτρέπονται στο εργοτάξιο.
- Απαγορεύεται η χρήση αλκοόλ στους χώρους του εργοταξίου.
- Κανένα άτομο δεν θα ξεκάνει την εργασία του εάν δεν είναι κατάλληλα ντυμένο. Οι εργαζόμενοι δεν επιτρέπεται να φορούν φαρδιά ξεκούμπωτα ρούχα, σορτς και να είναι γυμνοί από τη μέση και πάνω.
- Κανένα άτομο δεν επιτρέπεται να επαναπροσδιορίσει, απομακρύνει, τροποποιήσει, χαλάσει, καταστρέψει οποιοδήποτε σήμανση ή εξοπλισμό ασφαλείας.
- Όλοι οι εργαζόμενοι είναι υποχρεωμένοι να αναφέρουν οποιαδήποτε ανασφαλή κατάσταση εργασίας και να απευθυνθούν για βοήθεια αν δεν μπορούν να την ελέγξουν μόνοι τους.
- Το εργοτάξιο πρέπει να διατηρείται καθαρό.
- Μόνο εξουσιοδοτημένα άτομα να χειρίζονται τον εξοπλισμό του εργοταξίου.
- Όλοι οι επισκέπτες στο εργοτάξιο πρέπει να συνοδεύονται από άτομο που γνωρίζει τους χώρους του εργοταξίου και να συμμορφώνονται με τις οδηγίες του.

Σύμφωνα με τις προβλέψεις της Ελληνικής Νομοθεσίας για την ασφάλεια κάθε εμπλεκόμενος στην εκτέλεση του έργου έχει συγκεκριμένες αρμοδιότητες, αναλόγως των γενικότερων καθηκόντων του.

Συγκεκριμένα:

Ο εργοταξίαρχος, ως νόμιμος εκπρόσωπος του Αναδόχου, είναι υπεύθυνος για την τήρηση των μέτρων ασφαλείας που αφορούν ολόκληρο το έργο. Συγκεκριμένα έχει τις παρακάτω υποχρεώσεις:

- Να διαβιβάζει στην αρμόδια επιθεώρηση εργασίας πριν από την έναρξη των εργασιών την εκ των προτέρων γνωστοποίηση του έργου.
- Να μεριμνήρει για την εκπόνηση Σχεδίου Ασφάλειας και Υγείας και για την κατάρτιση Φακέλου Ασφάλειας και Υγείας, τα οποία πρέπει να τηρούνται στο εργοτάξιο.
- Να τηρεί Ημερολόγιο Μέτρων Ασφαλείας.
- Να τηρεί, σύμφωνα με τους κανόνες της επιστήμης και της τέχνης, τις οδηγίες του επιβλέποντος μηχανικού.
- Να λαμβάνει υπόψη τις υποδείξεις των συντονιστών για θέματα ασφαλείας και υγείας και να μεριμνά για την τήρηση του ΣΑΥ.

Ο εργοταξίαρχης, ως νόμιμος εκπρόσωπος του Αναδόχου, έχει τις παρακάτω υποχρεώσεις όσον αφορά στο προσωπικό της εταιρείας του:

- Να εξασφαλίζει την ασφάλεια και την υγεία των εργαζομένων ως προς όλες τις πτυχές της εργασίας και να λαμβάνει μέτρα που να εξασφαλίζουν την υγεία και ασφάλεια των τρίτων.
- Να έχει στη διάθεσή του γραπτή εκτίμηση των υφισταμένων κατά την εργασία κινδύνων για την ασφάλεια και την υγεία. Η εκτίμηση αυτή πραγματοποιείται από τους τεχνικό ασφαλείας και ιατρό εργασίας.
- Να χρησιμοποιεί τις υπηρεσίες τεχνικού ασφαλείας (και ιατρού εργασίας για επιχειρήσεις που απασχολούν περισσότερους από 50 εργαζομένους). Οι υποχρεώσεις του τεχνικού ασφαλείας ή/και του ιατρού εργασίας δεν θίγουν την αρχή της ευθύνης του εργοδότη.
- Να εξασφαλίζει σε κάθε εργαζόμενο κατάλληλη και επαρκή εκπαίδευση στον τομέα της ασφαλείας και της υγείας.
- Να μεριμνεί για τη χορήγηση στο προσωπικό του, όλων των αναγκαίων Μέσων Ατομικής Προστασίας για τη δουλειά που εκτελεί.
- Να εξασφαλίζει ότι οι εργαζόμενοι σε εξωτερικές επιχειρήσεις που εκτελούν εργασίες στην επιχείρησή του έχουν λάβει τις κατάλληλες οδηγίες για την ασφάλεια και την υγεία.
- Να αναγγέλλει όλα τα εργατικά ατυχήματα στις αρμόδιες επιθεωρήσεις εργασίας και στις αρμόδιες υπηρεσίες του ασφαλιστικού οργανισμού στον οποίο υπάγεται ο τραυματίας εντός 24 ωρών. Εφόσον πρόκειται περί σοβαρού τραυματισμού ή θανάτου, πρέπει να τηρούνται αμετάβλητα όλα τα στοιχεία που δύνανται να χρησιμεύσουν για εξακρίβωση των αιτίων του ατυχήματος.
- Να τηρεί ειδικό βιβλίο ατυχημάτων και κατάλογο των εργατικών ατυχημάτων που είχαν ως συνέπεια για τον εργαζόμενο ανικανότητα εργασίας μεγαλύτερη των τριών εργάσιμων ημερών.

Ο εργοταξίαρχης, ως εργαζόμενος, έχει τις υποχρεώσεις που προβλέπονται από τη νομοθεσία για τον εργαζόμενο.

Κάθε αρμόδιος μηχανικός του Αναδόχου, έχει τις παρακάτω υποχρεώσεις:

- Να δίνει οδηγίες κατασκευής, σύμφωνες με τους κανόνες της επιστήμης και της τέχνης, για την εκτέλεση εργασιών στο τμήμα του έργου που έχει αναλάβει.
- Να επιβλέπει την τήρηση των οδηγιών του πριν από την έναρξη των εργασιών και περιοδικά κατά την εκτέλεσή τους (κατ' ελάχιστον κάθε εβδομάδα και ύστερα από θεομηνία).
- Να εφαρμόζει το Σχέδιο Ασφάλειας και Υγείας του έργου, για την εκτέλεση εργασιών στο τμήμα του έργου που έχει αναλάβει.
- Να τηρεί το Ημερολόγιο Μέτρων Ασφαλείας του έργου (υποχρεωτικές αναγραφές που του αντιστοιχούν).

Κάθε αρμόδιος μηχανικός του Αναδόχου, ως εργαζόμενος, έχει τις υποχρεώσεις που προβλέπονται από τη νομοθεσία για τον εργαζόμενο.

Κάθε υπεργολάβος έχει τις παρακάτω υποχρεώσεις:

- Να λαμβάνει και να τηρεί όλα τα μέτρα ασφαλείας που αφορούν στο τμήμα του έργου που έχει αναλάβει.
- Να τηρεί, σύμφωνα με τους κανόνες της επιστήμης και της τέχνης, τις οδηγίες του επιβλέποντος.
- Να εφαρμόζει το Σχέδιο Ασφάλειας και Υγείας του έργου, για την εκτέλεση εργασιών στο τμήμα του έργου που έχει αναλάβει.
- Να λαμβάνει υπόψη τις υποδείξεις των συντονιστών για θέματα ασφαλείας και υγείας.

Ο υπεργολάβος έχει τις παρακάτω υποχρεώσεις, ως εργοδότης, όσον αφορά στο προσωπικό της εταιρίας του:

- Να εξασφαλίζει την ασφάλεια και την υγεία των εργαζομένων ως προς όλες τις πτυχές της εργασίας και να λαμβάνει μέτρα που να εξασφαλίζουν την υγεία και ασφάλεια των τρίτων.
- Να έχει στη διάθεσή του γραπτή εκτίμηση των υφισταμένων κατά την εργασία κινδύνων για την ασφάλεια και την υγεία. Η εκτίμηση αυτή πραγματοποιείται από τους τεχνικό ασφαλείας, ιατρό εργασίας,
- Να χρησιμοποιεί τις υπηρεσίες τεχνικού ασφαλείας (και ιατρού εργασίας για επιχειρήσεις που απασχολούν περισσότερους από 50 εργαζομένους). Οι υποχρεώσεις του τεχνικού ασφαλείας ή/και του ιατρού εργασίας δεν θίγουν την αρχή της ευθύνης του εργοδότη.
- Να εξασφαλίζει σε κάθε εργαζόμενο κατάλληλη και επαρκή εκπαίδευση στον τομέα της ασφαλείας και της υγείας,
- Να χορηγεί στο προσωπικό του, όλα τα αναγκαία Μέσα Ατομικής Προστασίας για τη δουλειά που εκτελεί.
- Να εξασφαλίζει ότι οι εργαζόμενοι σε εξωτερικές επιχειρήσεις που εκτελούν εργασίες στην επιχείρησή του έχουν λάβει τις κατάλληλες οδηγίες για την ασφάλεια και την υγεία.
- Να αναγγέλλει στις αρμόδιες επιθεωρήσεις εργασίας και στις αρμόδιες υπηρεσίες του ασφαλιστικού οργανισμού στον οποίο υπάγεται ο εργαζόμενος εντός 24 ωρών όλα τα εργατικά ατυχήματα και εφόσον πρόκειται περί σοβαρού τραυματισμού ή θανάτου, να τηρεί αμετάβλητα όλα τα στοιχεία που δύνανται να χρησιμεύσουν για εξακρίβωση των αιτίων του ατυχήματος,
- Να τηρεί ειδικό βιβλίο ατυχημάτων και κατάλογο των εργατικών ατυχημάτων που είχαν ως συνέπεια για τον εργαζόμενο ανικανότητα εργασίας μεγαλύτερη των τριών εργάσιμων ημερών.

Ο υπεργολάβος, ως εργαζόμενος, έχει τις υποχρεώσεις που προβλέπονται από τη νομοθεσία για τον εργαζόμενο.

Κάθε εργοδηγός, ως εκπρόσωπος του εργοδότη, έχει τις παρακάτω υποχρεώσεις:

- Να καθοδηγεί τους εργαζόμενους του συνεργείου του, για την τήρηση των απαιτούμενων μέτρων ασφαλείας σε κάθε φάση εργασίας,
- Να επιθεωρεί το προσωπικό του συνεργείου του τουλάχιστον μια φορά την ημέρα, προκειμένου να διαπιστώσει την τήρηση των μέτρων ασφαλείας από αυτούς,
- Να εφαρμόζει το Σχέδιο Ασφάλειας και Υγείας του έργου, για την εκτέλεση εργασιών στο τμήμα του έργου που έχει αναλάβει.
- Να λαμβάνει υπόψη τις υποδείξεις των συντονιστών για θέματα ασφαλείας και υγείας.

Κάθε εργοδηγός, ως εργαζόμενος, έχει τις υποχρεώσεις που προβλέπονται από τη νομοθεσία για τον εργαζόμενο.

Κάθε εργαζόμενος έχει τις παρακάτω υποχρεώσεις:

- Να εφαρμόζει τους κανόνες υγιεινής και ασφαλείας και να φροντίζει ανάλογα με τις δυνατότητές του, για την ασφάλεια και την υγεία του καθώς και των άλλων απόμων που επηρεάζονται από τις πράξεις ή παραλείψεις του κατά την εργασία, σύμφωνα με την εκπαίδευσή του και τις κατάλληλες οδηγίες του εργοδότη του.
- Για την πραγματοποίηση αυτών των στόχων, οφείλει ειδικότερα, σύμφωνα με την εκπαίδευσή του και τις κατάλληλες οδηγίες του εργοδότη του:

- α) Να χρησιμοποιεί σωστά τις μηχανές, τις συσκευές, τα εργαλεία, τις επικίνδυνες ουσίες, τα μεταφορικά και άλλα μέσα.
- β) Να χρησιμοποιεί σωστά τον ατομικό προστατευτικό εξοπλισμό που τίθεται στη διάθεσή του και μετά τη χρήση να τον τακτοποιεί στη θέση του.
- γ) Να μη θέτει εκτός λειτουργίας, αλλάζει ή μετατοπίζει αυθαίρετα τους μηχανισμούς ασφαλείας των μηχανών, εργαλείων, συσκευών, εγκαταστάσεων και κτιρίων και να χρησιμοποιεί σωστά αυτούς τους μηχανισμούς ασφαλείας.
- δ) Να αναφέρει αμέσως στον εργοδότη (ή/και σε όσους ασκούν αρμοδιότητες τεχνικού ασφαλείας και ιατρού εργασίας), όλες τις καταστάσεις που μπορεί να θεωρηθεί εύλογα ότι παρουσιάζουν άμεσο και σοβαρό κίνδυνο για την ασφάλεια και την υγεία, καθώς και κάθε έλλειψη που διαπιστώνεται στα συστήματα προστασίας.
- ε) Να συντρέχει τον εργοδότη (και όσους ασκούν αρμοδιότητες τεχνικού ασφαλείας και ιατρού εργασίας), όσον καιρό χρειαστεί, ώστε να καταστεί δυνατή η εκπλήρωση όλων των καθηκόντων ή απαιτήσεων για την προστασία της ασφάλειας και της υγείας των εργαζομένων κατά την εργασία.
- στ) Να συντρέχει τον εργοδότη (και όσους ασκούν αρμοδιότητες τεχνικού ασφαλείας και ιατρού εργασίας), όσον καιρό χρειαστεί, ώστε ο εργοδότης να εγγυηθεί ότι το περιβάλλον και οι συνθήκες εργασίας είναι ασφαλείς και χωρίς κινδύνους για την ασφάλεια και την υγεία εντός του πεδίου δραστηριότητάς του.
- ζ) Να παρακολουθεί τα σχετικά σεμινάρια ή άλλα επιμορφωτικά προγράμματα σε θέματα υγιεινής και ασφαλείας της εργασίας. Προκειμένου να μπορέσει να εκπληρώσει την παραπάνω υποχρέωση, έχει δικαίωμα να λάβει επαρκή απασχολή από την εργασία χωρίς απώλεια αποδοχών, καθώς και να του παρασχεθούν τα αναγκαία μέσα.
- η) Να φορά κράνος προστασίας της κεφαλής και υποδήματα ασφαλείας, τα οποία χορηγούνται από τον εργοδότη του.

Ο Τεχνικός Ασφαλείας κάθε επιχείρησης έχει τις παρακάτω υποχρεώσεις:

- Να παρέχει στον εργοδότη υποδείξεις και συμβουλές, γραπτά ή προφορικά, σε θέματα σχετικά με την υγιεινή και ασφάλεια της εργασίας και την πρόληψη των εργατικών ατυχημάτων. Τις γραπτές υποδείξεις ο τεχνικός ασφαλείας καταχωρεί σε ειδικό βιβλίο της επιχείρησης (ΒΥΤΑ).
- Να συμβουλεύει σε θέματα σχεδιασμού, προγραμματισμού, κατασκευής και συντήρησης των εγκαταστάσεων, εισαγωγής νέων παραγωγικών διαδικασιών, προμήθειας μέσων και εξοπλισμού, επιλογής και ελέγχου της αποτελεσματικότητας των ατομικών μέσων προστασίας, καθώς και διαμόρφωσης και διεύθυνσης των θέσεων και του περιβάλλοντος εργασίας και γενικά οργάνωσης της παραγωγικής διαδικασίας.
- Να ελέγχει την ασφάλεια των εγκαταστάσεων και των τεχνικών μέσων, πριν από τη λειτουργία τους καθώς και των παραγωγικών διαδικασιών και μεθόδων εργασίας πριν από την εφαρμογή τους και επιβλέπει την εφαρμογή των μέτρων υγιεινής και ασφαλείας της εργασίας και πρόληψης των ατυχημάτων ενημερώνοντας σχετικά τους αρμόδιους προϊστάμενους των τμημάτων ή τη διεύθυνση της επιχείρησης.
- Να επιθεωρεί τακτικά τις θέσεις εργασίας από πλευράς υγιεινής και ασφαλείας της εργασίας, να αναφέρει στον εργοδότη οποιαδήποτε παράλειψη των μέτρων υγιεινής και ασφαλείας, να προτείνει μέτρα αντιμετώπισής της και να επιβλέπει την εφαρμογή τους.
- Να επιβλέπει την ορθή χρήση των ατομικών μέσων προστασίας.

- Να ερευνά τα αίτια των εργατικών ατυχημάτων, να αναλύει και αξιολογεί τα αποτελέσματα των ερευνών του και να προτείνει μέτρα για την αποτροπή παρόμοιων ατυχημάτων.
- Να εποπτεύει την εκτέλεση ασκήσεων πυρασφάλειας και συναγερμού για τη διαπίστωση ετοιμότητας προς αντιμετώπιση ατυχημάτων.
- Να μεριμνά ώστε οι εργαζόμενοι στην επιχείρηση να τηρούν τους κανόνες υγιεινής και ασφάλειας της εργασίας και να τους ενημερώνει και καθοδηγεί για την αποτροπή του επαγγελματικού κινδύνου που συνεπάγεται η εργασία τους.
- Να συμμετέχει στην κατάρτιση και εφαρμογή των προγραμμάτων εκπαίδευσης των εργαζομένων σε θέματα υγιεινής και ασφάλειας της εργασίας.
- Να τηρεί το επιχειρησιακό απόρρητο.
- Να συνεργάζεται κατά την εκτέλεση του έργου του με τον ιατρό εργασίας, πραγματοποιώντας με αυτόν κοινούς ελέγχους των χώρων εργασίας.
- Οφείλει να διαθέσει στον εργοδότη μια γραπτή εκτίμηση των υφισταμένων κατά την εργασία κινδύνων για την ασφάλεια και την υγεία συμπεριλαμβανομένων εκείνων που αφορούν ομάδες εργαζομένων που εκτίθενται σε ιδιαίτερους κινδύνους. Η εκτίμηση αυτή πραγματοποιείται σε συνεργασία με τον ιατρό εργασίας, ΕΣΥΠΠ ή ΞΥΠΠ, σύμφωνα με τις κείμενες διατάξεις.

Ο Τεχνικός Ασφάλειας, ως εργαζόμενος, έχει τις υποχρεώσεις που προβλέπονται από τη νομοθεσία για τον εργαζόμενο.

Η άσκηση του έργου του Τεχνικού Ασφάλειας δεν αποκλείει την ανάθεση σ' αυτόν από τον εργοδότη και άλλων καθηκόντων, πέρα από το ελάχιστο όριο ωρών απασχόλησής του ως τεχνικού ασφάλειας.

Ο Τεχνικός Ασφάλειας υπάγεται απευθείας στη διοίκηση της επιχείρησης. Έχει, κατά την άσκηση του έργου του, ηθική ανεξαρτησία απέναντι στον εργοδότη και στους εργαζομένους. Τυχόν διαφωνία του με τον εργοδότη, για θέματα της αρμοδιότητάς του, δεν μπορεί να αποτελέσει λόγο καταγγελίας της σύμβασής του.

Ο Ιατρός Εργασίας κάθε επιχείρησης έχει τις παρακάτω υποχρεώσεις:

- Να παρέχει υποδείξεις και συμβουλές στον εργοδότη, στους εργαζομένους και στους εκπροσώπους τους, γραπτά ή προφορικά, σχετικά με τα μέτρα που πρέπει να λαμβάνονται για τη σωματική και ψυχική υγεία των εργαζομένων. Τις γραπτές υποδείξεις τις καταχωρεί στο ειδικό βιβλίο υποδείξεων. Ο εργοδότης λαμβάνει γνώση ενυπογράφως των υποδείξεων που καταχωρούνται σ' αυτό το βιβλίο.
- Να προβαίνει σε ιατρικό έλεγχο των εργαζομένων σχετικό με τη θέση εργασίας τους, μετά την πρόσληψή τους ή την αλλαγή θέσης εργασίας, καθώς και σε περιοδικό ιατρικό έλεγχο κατά την κρίση του επιθεωρητή εργασίας ύστερα από αίτημα της επιτροπής υγιεινής και ασφάλειας των εργαζομένων, όταν τούτο δεν ορίζεται από το νόμο. Να μεριμνά για τη διενέργεια ιατρικών εξετάσεων και μετρήσεων παραγόντων του εργασιακού περιβάλλοντος σε εφαρμογή των διατάξεων που ισχύουν κάθε φορά. Να εκτιμά την καταλληλότητα των εργαζομένων για τη συγκεκριμένη εργασία, να αξιολογεί και καταχωρεί τα αποτελέσματα των εξετάσεων, εκδίδει βεβαίωση των παραπάνω εκτιμήσεων και την κοινοποιεί στον εργοδότη. Το περιεχόμενο της βεβαίωσης πρέπει να εξασφαλίζει το ιατρικό απόρρητο υπέρ του εργαζομένου και μπορεί να ελεγχθεί από τους υγειονομικούς επιθεωρητές του Υπουργείου Εργασίας, για την κατοχύρωση του εργαζομένου και του εργοδότη.
- Να επιβλέπει την εφαρμογή των μέτρων προστασίας της υγείας των εργαζομένων και πρόληψης των ατυχημάτων.

- Να τηρεί το ιατρικό και επιχειρησιακό απόρρητο.
- Να αναγγέλλει μέσω της επιχείρησης στην επιθεώρηση εργασίας ασθένειες των εργαζομένων που οφείλονται στην εργασία.
- Να ενημερώνεται από τον εργοδότη και τους εργαζομένους για οποιοδήποτε παράγοντα στο χώρο εργασίας και έχει επίπτωση στην υγεία.
- Να συνεργάζεται κατά την εκτέλεση του έργου του με τον τεχνικό ασφάλειας, πραγματοποιώντας με αυτόν κοινούς ελέγχους των χώρων εργασίας.

Ο Ιατρός Εργασίας, ως εργαζόμενος, έχει τις υποχρεώσεις που προβλέπονται από τη νομοθεσία για τον εργαζόμενο:

Ο Ιατρός Εργασίας υπάγεται απευθείας στη διοίκηση της επιχείρησης. Έχει, κατά την άσκηση του έργου του, ηθική ανεξαρτησία απέναντι στον εργοδότη και στους εργαζομένους. Τυχόν διαφωνία του με τον εργοδότη, για θέματα της αρμοδιότητάς του, δεν μπορεί να αποτελέσει λόγο καταγγελίας της σύμβασης του.

Ο Συντονιστής Ασφάλειας κατά την εκτέλεση του έργου έχει τις παρακάτω υποχρεώσεις:

- Να συντονίζει την εφαρμογή των γενικών αρχών πρόληψης και ασφάλειας στις τεχνικές ή/και οργανωτικές επιλογές, προκειμένου να προγραμματίζονται οι διάφορες εργασίες ή φάσεις εργασίας που διεξάγονται ταυτόχρονα ή διαδοχικά και στην πρόβλεψη της διάρκειας εκτέλεσης των διαφόρων αυτών εργασιών ή φάσεων εργασίας.
- Συντονίζει την εφαρμογή των σχετικών διατάξεων μεριμνώντας ώστε ο Ανάδοχος και οι υπεργολάβοι και, εάν αυτό είναι αναγκαίο για την προστασία των εργαζομένων, οι αυτοαπασχολούμενοι να εφαρμόζουν με συνέπεια τις υποχρεώσεις που τους αντιστοιχούν και να εφαρμόζουν το Σχέδιο Ασφάλειας και Υγείας του έργου.
- Να αναπροσαρμόζει ή να μεριμνά ώστε να αναπροσαρμοστεί το Σχέδιο και ο Φάκελος Ασφάλειας και Υγείας.
- Να οργανώνει μαζί με τους Τεχνικούς Ασφάλειας και τους Ιατρούς Εργασίας τη συνεργασία, μεταξύ του Αναδόχου και των υπεργολάβων, συμπεριλαμβανομένων και εκείνων που διαδέχονται ο ένας τον άλλον στο εργοτάξιο, και το συντονισμό των δραστηριοτήτων για την προστασία των εργαζομένων και την πρόληψη των ατυχημάτων και των επαγγελματικών ασθενειών, καθώς και την αμοιβαία ενημέρωσή τους, όταν πολλές επιχειρήσεις μοιράζονται τον ίδιο χώρο εργασίας, μεριμνώντας για τη συμμετοχή εφόσον υπάρχει ανάγκη των αυτοαπασχολούμενων.
- Να συντονίζει την εποπτεία για την ορθή εφαρμογή των εργασιακών διαδικασιών.
- Να λαμβάνει τα αναγκαία μέτρα ώστε να επιτρέπεται η είσοδος στο εργοτάξιο μόνο στα πρόσωπα που έχουν τη σχετική άδεια.
- Να συνεργάζεται με τους Τεχνικούς Ασφάλειας και τους Ιατρούς Εργασίας καθ' όλη τη διάρκεια απασχόλησης στο εργοτάξιο και να ζητά τη γνώμη τους κάθε φορά που κρίνει απαραίτητο.

Ο Συντονιστής ασφάλειας κατά την εκτέλεση του έργου, ως εργαζόμενος, έχει τις υποχρεώσεις που προβλέπονται από τη νομοθεσία για τον εργαζόμενο.

Στο Συντονιστή Ασφάλειας και Υγείας είναι δυνατόν να ανατεθεί το έργο και οι αρμοδιότητες του Τεχνικού Ασφάλειας. Στην περίπτωση αυτή ο χρόνος απασχόλησης δεν συμψηφίζεται, αλλά υπολογίζεται ανεξάρτητα.

2. ΣΥΝΤΟΝΙΣΜΟΣ ΑΝΑΔΟΧΟΥ - ΥΠΕΡΓΟΛΑΒΩΝ

Σύμφωνα με τις προβλέψεις του ΠΔ 17/1996 και ΠΔ 305/1996, με ευθύνη του Αναδόχου, πρέπει να συντονίζονται οι δραστηριότητες εκτέλεσης του έργου. Επίσης πρέπει να γίνεται αμοιβαία ενημέρωση μεταξύ των υπεργολάβων, μέσω του Αναδόχου, για τους κινδύνους που συνεπάγονται οι εργασίες καθώς και τα μέτρα πρόληψής τους. Για την υλοποίηση του συντονισμού μεταξύ του Αναδόχου και των υπεργολάβων ακολουθείται η παρακάτω διαδικασία:

- Σε κάθε υπεργολάβο, πριν την υπογραφή Ιδιωτικού Συμφωνητικού, αναλύονται οι Νομοθετικές υποχρεώσεις του, όπως καταγράφονται στο ΣΑΥ του έργου. Η τήρηση των Νομοθετικών υποχρεώσεων αποτελεί και συμβατική υποχρέωση του υπεργολάβου.
- Πριν την εγκατάσταση του υπεργολάβου στο έργο αυτός ενημερώνει τον Ανάδοχο για τα στοιχεία του εκπροσώπου του στο έργο, του τεχνικού ασφαλείας του (και του γιατρού εργασίας, εφόσον απασχολεί).
- Οι παραπάνω αρμόδιοι του υπεργολάβου παραλαμβάνουν τις Εκτιμήσεις Επαγγελματικού Κινδύνου του ΣΑΥ που σχετίζεται με τις δραστηριότητες που αναλαμβάνουν. Κάθε Εκτίμηση Επαγγελματικού Κινδύνου πρέπει να αναθεωρηθεί από το Τεχνικό Ασφάλειας της επιχείρησης.
- Με την εγκατάσταση του υπεργολάβου στο έργο γίνεται ενημέρωση του εκπροσώπου του από τον Ανάδοχο σχετικά με τη λειτουργία του εργοταξίου.
- Στη συνέχεια ο εκπρόσωπος του υπεργολάβου ενημερώνει το προσωπικό του για τους κινδύνους και τα μέτρα πρόληψής τους.
- Εφόσον κριθεί σκόπιμο, ο Ανάδοχος ενημερώνει τους ήδη εγκατεστημένους υπεργολάβους για τη δραστηριοποίηση του νέου υπεργολάβου.
- Καθ' όλη τη διάρκεια εργασιών του υπεργολάβου στο έργο πρέπει να εφαρμόζονται μέτρα πρόληψης των κινδύνων. Για την αμοιβαία ενημέρωση των υπεργολάβων και του Αναδόχου προβλέπεται η διενέργεια συσκέψεων σε τακτά χρονικά διαστήματα που θα καθοριστούν από τον Ανάδοχο. Επίσης προβλέπεται η διενέργεια έκτακτων συσκέψεων, όταν προκύπτουν σχετικά θέματα.

3. ΕΝΗΜΕΡΩΣΗ ΠΡΟΣΩΠΙΚΟΥ

Σύμφωνα με τις προβλέψεις του ΠΔ 17/1996 και ΠΔ 305/1996 κάθε υπεργολάβος πρέπει να ενημερώνει το προσωπικό του για τους κινδύνους που συνεπάγονται οι εργασίες του συνεργείου, καθώς και των άλλων συνεργείων, στο εργοτάξιο. Επίσης πρέπει να ενημερώνει το προσωπικό για όλα τα σχετικά μέτρα προστασίας που λαμβάνονται, σύμφωνα με τη Νομοθεσία και το ΣΑΥ του έργου. Για την υλοποίηση της ενημέρωσης προσωπικού ακολουθείται η παρακάτω διαδικασία:

- Με την εγκατάσταση στο εργοτάξιο, εκπρόσωπος του υπεργολάβου, αφού ενημερωθεί σχετικά από τον Ανάδοχο, ενημερώνει το συνεργείο του.
- Μετά από κάθε σύσκεψη για θέματα ασφάλειας που διενεργείται στο έργο ακολουθεί ενημέρωση του προσωπικού, εφόσον προκύπτουν σχετικά θέματα.

Αντίστοιχες προβλέψεις ισχύουν και για τα συνεργεία του Αναδόχου.

4. ΕΚΠΑΙΔΕΥΣΗ ΠΡΟΣΩΠΙΚΟΥ

Σύμφωνα με τις προβλέψεις του ΠΔ 17/1996 κάθε εργοδότης (Ανάδοχος και υπεργολάβοι) πρέπει να εξασφαλίζει

σε κάθε εργαζόμενο επαρκή εκπαίδευση σε θέματα ασφαλείας και υγείας με την ευκαιρία:

- Της πρόσληψής του
- Τυχόν μετάθεσης ή αλλαγής καθηκόντων
- Εισαγωγής ή αλλαγής εξοπλισμού εργασίας και γενικότερα νέας τεχνολογίας που αφορά στην εργασία του.

Η εκπαίδευση πρέπει να προσαρμόζεται εφόσον προκύπτουν νέοι κίνδυνοι και να επαναλαμβάνεται σε τακτά χρονικά διαστήματα.

Για την υλοποίηση της εκπαίδευσης προσωπικού ακολουθείται η παρακάτω διαδικασία:

- Ο εκπρόσωπος του υπεργολάβου, με τη συνδρομή του τεχνικού ασφαλείας, εκπαιδεύει το προσωπικό του με την εγκατάσταση του υπεργολάβου στο εργοτάξιο. Η συγκεκριμένη εκπαίδευση συνιστάται να συνδυαστεί με την ενημέρωση που προβλέπεται.
- Ο εκπρόσωπος του υπεργολάβου εκπαιδεύει κάθε νεοεισερχόμενο στο έργο εργαζόμενο του συνεργείου του.
- Η παραπάνω εκπαίδευση επαναλαμβάνεται σε τακτά χρονικά διαστήματα, ανάλογα με τη διάρκεια δραστηριοποίησης του υπεργολάβου, την εμφάνιση νέων κινδύνων και την αύξηση της επικινδυνότητας των ήδη υπαρχόντων.

Αντίστοιχες προβλέψεις ισχύουν και για τα συνεργεία του Αναδόχου.

5. ΔΙΑΧΕΙΡΙΣΗ ΑΤΥΧΗΜΑΤΩΝ

Σύμφωνα με τις προβλέψεις των ΠΔ 17/1996, ΠΔ 305/1996 και ΠΔ 1073/1981 κάθε εργοδότης (Ανάδοχος και υπεργολάβοι) οφείλει σε περίπτωση ατυχήματος να εξασφαλίζει την παροχή πρώτων βοηθειών στον παθόντα. Επίσης πρέπει να μεριμνήσει για την ασφαλή διακομιδή του παθόντα σε νοσοκομειακή μονάδα (εφόσον υπάρχει σχετική ανάγκη). Επίσης πρέπει να ενημερώσει τις αρμόδιες Αρχές εντός 24 ωρών. Σε περίπτωση σοβαρού συμβάντος πρέπει να διατηρούνται αμετάβλητα όλα τα στοιχεία που μπορεί να χρησιμεύσουν στην εξακρίβωση των αιτιών του ατυχήματος. Τέλος τα στοιχεία που προκύπτουν από τη διερεύνηση του ατυχήματος πρέπει να καταχωρούνται στα αντίστοιχα αρχεία (Βιβλίο Ατυχημάτων, Βιβλίο Υποδείξεων τεχνικού ασφαλείας - γιατρού εργασίας, Κατάλογος Εργατικών Ατυχημάτων που είχαν ως συνέπεια για τον εργαζόμενο ανικανότητα εργασίας μεγαλύτερη των τριών ημερών). Για τη διαχείριση των ατυχημάτων ακολουθείται η παρακάτω διαδικασία:

- Με την εγκατάσταση του Αναδόχου στο εργοτάξιο διερευνάται η ύπαρξη (και στοιχεία όπως τηλέφωνα και διευθύνσεις) νοσοκομειακών μονάδων που βρίσκονται κοντά στο εργοτάξιο.
- Με την εγκατάσταση του Αναδόχου στο εργοτάξιο οργανώνεται φαρμακείο, οποίο περιέχει κατ' ελάχιστον τα είδη που αναφέρονται στο Παράρτημα 1 του ΣΑΥ, ανάλογα με τη θέση του έργου και το συνολικό αριθμό των εργαζομένων σε αυτό.
- Κατά την εγκατάσταση κάθε υπεργολάβου στο εργοτάξιο γίνεται ενημέρωση του για θέματα οργάνωσης πρώτων βοηθειών.

Σε περίπτωση ατυχήματος:

- Όποιος αντιληφθεί το συμβάν πρέπει να προσφέρει πρώτες βοήθειες στον παθόντα, εφόσον γνωρίζει, και να ζητήσει βοήθεια (από άλλους εργαζόμενους που γνωρίζουν). Επίσης πρέπει άμεσα να ενημερωθεί ο εκπρόσωπος του εργοδότη του παθόντα.
- Ο εκπρόσωπος του υπεργολάβου, εφόσον κρίνει απαραίτητο, πρέπει να ζητήσει βοήθεια από ειδικευμένο

άτομο (εντός ή εκτός εργοταξίου). Ταυτόχρονα πρέπει να ενημερώσει τον Ανάδοχο για το συμβάν. Εφόσον υπάρχει ανάγκη, ο παθών πρέπει να μεταφερθεί σε νοσοκομειακή μονάδα.

- Ο εκπρόσωπος του υπεργολάβου πρέπει να ενημερώσει τις αρμόδιες αρχές (ΚΕΠΕΚ, Αστυνομία) εντός 24 ωρών.

Μετά το ατύχημα:

- Ο τεχνικός ασφαλείας του υπεργολάβου (και ο γιατρός εργασίας, εφόσον απασχολείται), σε συνεργασία με τον εκπρόσωπο του στο εργοτάξιο, διερευνά τα αίτια του συμβάντος και προτείνει μέτρα για την αποφυγή επανάληψης στο μέλλον. Η παραπάνω διερεύνηση καταγράφεται στο Βιβλίο Ατυχημάτων ή/και στο Βιβλίο Υποδείξεων τεχνικού ασφαλείας - γιατρού εργασίας. Επίσης πρέπει να ενημερωθεί ο Κατάλογος Εργατικών Ατυχημάτων που είχαν ως συνέπεια για τον εργαζόμενο ανικανότητα εργασίας μεγαλύτερη των τριών ημερών.
- Εφόσον κριθεί απαραίτητο, προβλέπεται ενημέρωση των εργαζομένων του συνεργείου, σχετικά με τα μέτρα που πρέπει να ληφθούν για την αποφυγή επανάληψης παρόμοιου ατυχήματος στο μέλλον.

Αντίστοιχες προβλέψεις ισχύουν και για τα συνεργεία του Αναδόχου.

Σε περίπτωση σοβαρού συμβάντος πρέπει να διατηρούνται αμετάβλητα όλα τα στοιχεία που μπορεί να χρησιμεύσουν στην εξακρίβωση των αιτιών του ατυχήματος.

6. ΔΥΣΜΕΝΕΙΣ ΚΑΙΡΙΚΕΣ ΣΥΝΘΗΚΕΣ

Στο εργοτάξιο ενδέχεται να παρουσιαστούν συνθήκες καύσωνα κατά τους καλοκαιρινούς μήνες και ψύχους κατά τους χειμερινούς. Για την αντιμετώπιση τέτοιων καιρικών φαινομένων προβλέπονται (εφόσον επηρεάζουν τις εργασίες):

- Καθορισμός διαλειμμάτων διάρκειας και συχνότητας αναλόγως των καιρικών συνθηκών που επικρατούν.
- Μετακίνηση του ωραρίου (αποφυγή εργασίας στις πρωινές ώρες το χειμώνα και στις μεσημεριανές το καλοκαίρι).
- Διακοπή των εργασιών όταν οι καιρικές συνθήκες είναι δυσμενείς (καύσωνα, ψύχος, θυελλώδεις άνεμοι, έντονες βροχοπτώσεις).
- Παροχή στους εργαζόμενους πόσιμοι δροσερού νερού (10°-15° C) σε συνθήκες καύσωνα και ζεστών ροφημάτων σε συνθήκες ψύχους.
- Προγραμματισμός των εργασιών που συνεπάγονται υψηλή θερμική καταπόνηση εκτός θερμοκρασιακών αιχμών, από τον υπεύθυνο του συνεργείου και μετακίνηση ή ενίσχυση του ωραρίου ώστε να υλοποιούνται κανονικά τα διαλείμματα.

7. ΣΗΜΑΝΣΗ ΑΣΦΑΛΕΙΑΣ

Σύμφωνα με τις προβλέψεις του ΠΔ 105/1995 πρέπει να τοποθετείται σήμανση ασφάλειας όταν οι υπαρκτοί ή πιθανοί κίνδυνοι δεν μπορούν να αποφευχθούν ή να μειωθούν επαρκώς με τεχνικά μέσα συλλογικής προστασίας ή με μέτρα, μεθόδους ή διαδικασίες οργάνωσης της εργασίας. Η σηματοδότηση ασφάλειας των χώρων εργασίας σε καμία περίπτωση δεν υποκαθιστά ή περιορίζει τη λήψη των αναγκαίων εκάστοτε μέτρων προστασίας των εργαζομένων.

Η συμμόρφωση με τη σήμανση ασφάλειας είναι υποχρεωτική και κανείς μη εξουσιοδοτημένος δεν επιτρέπεται να τη μετακινεί ή καταστρέφει.

8. ΥΓΙΕΙΝΗ

Η τήρηση της υγιεινής των εργαζομένων ελέγχεται από τους επικεφαλής των τμημάτων (εργοδηγοί, εκπρόσωποι υπεργολάβων, γιατροί εργασίας). Συγκεκριμένα πρέπει οι εργαζόμενοι να μην τρώνε ή πίνουν στο χώρο εργασίας, παρά μόνο στους χώρους που προβλέπονται για την εστίασή τους. Επίσης, μέριμνα πρέπει να λαμβάνεται για την τήρηση της υγιεινής πριν το φαγητό και την αναχώρηση από το εργοτάξιο. Τα απορρίμματα από τα φαγητά πρέπει να εναποτίθενται στους κάδους απορριμμάτων. Οι κάδοι απορριμμάτων πρέπει να αδειάζονται και τα απορρίμματα να απομακρύνονται από το εργοτάξιο σε χρονικά διαστήματα, κατάλληλα επιλεγμένα, ώστε να διασφαλίζονται άριστες συνθήκες υγιεινής στο εργοτάξιο.

ΤΜΗΜΑ Δ'

ΠΡΟΣΘΕΤΑ ΣΤΟΙΧΕΙΑ

Απαιτούμενα μέτρα ασφάλειας και υγείας κατά την εκτέλεση όλων των εργασιών στο εργοτάξιο.

1. Προετοιμασία εργοταξίου - Μέτρα Ατομικής Προστασίας (ΜΑΠ)

Ο ανάδοχος υποχρεούται να τηρεί στο εργοτάξιο, κατά την εκτέλεση όλων των εργασιών, τα παρακάτω μέτρα ασφάλειας και υγείας:

- α. Την ευκρινή και εμφανή σήμανση και περίφραξη του περιβάλλοντα χώρου του εργοταξίου με ιδιαίτερη προσοχή στη σήμανση και περίφραξη των επικίνδυνων θέσεων: ΠΔ 105/95, ΠΔ 305//96 (αρ. 12 παραρτ. IV μέρος Α, παρ. 18.1).
- β. Τον εντοπισμό και τον έλεγχο προϋπαρχουσών της έναρξης λειτουργίας του εργοταξίου ηλεκτρικών εγκαταστάσεων και εκτροπή τυχόν υπαρχόντων εναερίων ηλεκτροφόρων αγωγών έξω από το εργοτάξιο, ώστε να παρέχεται προστασία στους εργαζόμενους από τον κίνδυνο ηλεκτροπληξίας: ΠΔ 1073/81 (αρ.75-79), ΠΔ 305/96 (αρ. 12 παραρτ. IV μέρος Β, τμήμα II, παρ.2).
- γ. Τη σήμανση των εγκαταστάσεων με ειδικούς κινδύνους (αγωγοί ατμών θερμών, υγρών ή αερίων κλπ) και τα απαιτούμενα μέτρα προστασίας των εργαζομένων από τους κινδύνους των εγκαταστάσεων αυτών: ΠΔ 1073/81 (αρ.92 - 95), ΠΔ 305/96 (αρ. 12, παραρτ. IV μέρος Α, παρ.6).
- δ. Τη λήψη μέτρων αντιμετώπισης εκτάκτων καταστάσεων όπως: κατάρτιση σχεδίου διαφυγής - διάσωσης και εξόδων κινδύνου, πυρασφάλεια, εκκένωση χώρων από τους εργαζόμενους, πρόληψη - αντιμετώπιση πυρκαγιών & επικίνδυνων εκρήξεων ή αναθυμιάσεων, ύπαρξη πυροσβεστήρων, κλπ.: ΠΔ 1073/81 (αρ. 92-96), ΠΔ 305/96 (αρ. 12, παραρτ. IV μέρος Α, παρ.3, 4, 8-10), Ν.3850/10 (αρ.30, 32, 45).
- ε. Την εξασφάλιση παροχής πρώτων βοηθειών, χώρων υγιεινής και υγειονομικού εξοπλισμού (ύπαρξη χώρων πρώτων βοηθειών, φαρμακείου, αποχωρητηρίων, νιπτήρων, κλπ): ΠΔ 1073/81 (αρ. 109,110), Ν. 1430/84 (αρ. 17,18), ΠΔ 305/96 (αρ. 12 παρ. IV μέρος Α, παρ. 13, 14).
- στ. Την εξασφάλιση της δωρεάν χορήγησης Μέσων Ατομικής Προστασίας (ΜΑΠ) στους εργαζόμενους όπως προστατευτικά κράνη, μπότες ασφαλείας, φωσφορίζοντα γιλέκα, ολόσωμες ζώνες ασφαλείας, γυαλιά, κλπ, εφόσον τους ενημερώσει εκ των προτέρων σχετικά με τους κινδύνους από τους οποίους τους προστατεύει ο εξοπλισμός αυτός και τους δώσει σαφείς οδηγίες για τη χρήση του: Π.Δ. 1073/81 (αρ. 102-108), Ν.

1430/84 αρ. 16-18), ΚΥΑ Β.4373/1205/93 και οι τροποπ. αυτής ΚΥΑ 8881/94 και Υ.Α. οικ.Β.5261/190/97, Π.Δ. 396/94, Π.Δ. 305/96 (αρ.9,παρ.γ).

2. Εργοταξιακή σήμανση - σηματοδότηση, συστήματα ασφαλείας, φόρτωση – εκφόρτωση – εναπόθεση υλικών, θόρυβος, φυσικοί, χημικοί παράγοντες κλπ.

Ο ανάδοχος υποχρεούται:

- α. Να προβεί στην κατάλληλη σήμανση και σηματοδότηση, με σκοπό την ασφαλή διέλευση των πεζών και των οχημάτων από την περιοχή κατασκευής του έργου, σύμφωνα με:
 - Την Υ.Α αριθ. ΔΜΕΟ/Ο/613/16-2-2011 του τ.ΥΠΥΜΕΔΙ: «Οδηγίες Σήμανσης Εκτελούμενων Έργων» (ΟΜΟΕ-ΣΕΕΟ, τεύχος 7)
 - Τη ΚΥΑ αριθ.6952/14-2-2011 του τ.ΥΠΕΚΑ και τ.ΥΠΥΜΕΔΙ «Υποχρεώσεις και μέτρα για την ασφαλή διέλευση των πεζών κατά την εκτέλεση εργασιών σε κοινόχρηστους χώρους πόλεων και οικισμών που προορίζονται για την κυκλοφορία πεζών»
 - Τις διατάξεις του Κώδικα Οδικής Κυκλοφορίας: Ν. 2696/99 (αρ. 9-11 και αρ.52) και την τροπ. αυτού: Ν. 3542/07 (αρ. 7-9 και αρ.46).
- β. Να τηρεί τις απαιτήσεις ασφαλείας που αφορούν σε εργασίες εναπόθεσης υλικών στις οδούς, κατάληψης τμήματος οδού και πεζοδρομίου: Ν. 2696/99 (αρ. 47, 48) και η τροπ. αυτού: Ν. 3542/07 (αρ.43,44).
- γ. Να συντηρεί και να ελέγχει τακτικά τη λειτουργία των συστημάτων ασφαλείας και να τηρεί τις απαιτήσεις ασφαλείας των ηλεκτρικών εγκαταστάσεων, των φορητών ηλεκτρικών συσκευών, των κινητών προβολέων, των καλωδίων τροφοδοσίας, των εγκαταστάσεων φωτισμού εργοταξίου, κλπ: ΠΔ 1073/81 (αρ. 75-84), ΠΔ 305/96 (αρ. 8.δ και αρ. 12, παραρτ.ΙΝ/μέρος Α, παρ.2), Ν. 3850/10 (αρ. 31,35).
- δ. Να προβεί στα απαραίτητα μέτρα ασφαλείας που αφορούν σε εργασίες φόρτωσης, εκφόρτωσης, αποθήκευσης, στοιβασίας, ρίψης και μεταφοράς υλικών και άλλων στοιχείων: ΠΔ 216/78, ΠΔ 1073/81 (αρ.85-91), ΚΥΑ 8243/1113/91 (αρ. 8), ΠΔ 305/96 [αρ. 8 (γ, ε, στ, ζ) και αρ. 12 παραρτ. ΙV μέρος Α παρ. 11 και μέρος Β τμήμα ΙΙ παρ.4], Ν. 2696/99 (αρ.32) και η τροπ. αυτού: Ν. 3542/07 (αρ.30).
- ε. Να τηρεί μέτρα προστασίας των εργαζομένων που αφορούν: α) κραδασμούς: ΠΔ 176/05, β) θόρυβο: ΠΔ 85/91, ΠΔ 149/06, γ) προφυλάξεις της οσφυϊκής χώρας και της ράχης από χειρωνακτική διακίνηση φορτίων: ΠΔ 397/94, δ) προστασία από φυσικούς, χημικούς και βιολογικούς παράγοντες: Ν.3850/10 (άρ. 36-41), ΠΔ 82/10.

στ. ΠΡΟΣΤΑΣΙΑ ΚΑΙ ΕΞΑΣΦΑΛΙΣΗ ΤΗΣ ΚΥΚΛΟΦΟΡΙΑΣ - ΠΡΟΣΘΕΤΑ ΣΤΟΙΧΕΙΑ - ΜΕΤΡΑ

1. Πριν την έναρξη των εργασιών σε οδούς υπό κυκλοφορία πρέπει να ενημερωθούν οι αρμόδιες αρχές και οι άμεσα ενδιαφερόμενοι (ΥΑ 503/2003).
2. Η τροχαία της περιοχής πρέπει να ενημερωθεί για τις εργασίες και τις κυκλοφοριακές ρυθμίσεις, ώστε να διευθετηθεί το θέμα των αδειών. Επίσης πρέπει να καθοριστεί αν απαιτείται η συνδρομή της τροχαίας για τη ρύθμιση της κυκλοφορίας (ΥΑ 503/2003)
3. Η σήμανση πρέπει να γίνεται όπως προβλέπεται από τα σκαριφήματα της ΥΑ 502/2003 ή τη σχετική μελέτη (εφόσον η περίπτωση δεν αντιστοιχεί σε κάποιο από τα σκαριφήματα) (ΥΑ 503/2003)

4. Πρέπει να εξασφαλίζεται πλήρης και ικανοποιητική περίφραξη του χώρου των εργασιών, αποτρέποντας τους μη έχοντες εργασία να εισέλθουν σε αυτόν. Επίσης πρέπει να αποτρέπεται η είσοδος οχημάτων, που έχουν παρεκκλίνει από την πορεία τους, στο χώρο (ΥΑ 503/2003)
5. Όλες οι εργασίες πρέπει να εκτελούνται εντός της περίφραξης του έργου (ΥΑ 503/2003)
6. Όλοι οι εργαζόμενοι πρέπει να φορούν φωσφορίζοντα γιλέκα συνεχώς (ΥΑ 503/2003, ΠΔ 396/1994)
7. Να διατηρείται καθαρός ο χώρος εργασίας αλλά και το οδόστρωμα εκτός του εργοταξιακού χώρου (ΥΑ 503/2003)
8. Μετά το τέλος της εργασίας όλα τα οχήματα και μηχανήματα πρέπει να ασφαίζονται (ΠΔ 1073/1981)
9. Οι πινακίδες οδικής σήμανσης που τοποθετούνται πρέπει να στερεώνονται, ώστε να μην ανατραπούν (βαριές βάσεις, πρόσδεση) (ΥΑ 503/2003)
10. Συνιστάται να χρησιμοποιείται τουλάχιστον ένας εργαζόμενος για την προσωρινή ρύθμιση της κυκλοφορίας αν κριθεί απαραίτητο. Ο εργαζόμενος πρέπει να φοράει φωσφορίζον γιλέκο, κράνος, παπούτσια και να κρατάει κόκκινη σημαία. Επίσης πρέπει να είναι ενημερωμένος για τους τρόπους ρύθμισης της κυκλοφορίας και ενημέρωσης των διερχόμενων οδηγών. Κατά τη διάρκεια των εργασιών πρέπει να χρησιμοποιούνται κώνοι, για το διαχωρισμό του εργοταξίου από την οδό (ΥΑ 503/2003, ΠΔ 396/1994)
11. Να χρησιμοποιείται, αν απαιτείται, όχημα προειδοποίησης των διερχόμενων οδηγών (ΥΑ 503/2003)
12. Πρέπει να ελέγχεται σε καθημερινή βάση ότι δεν μετακινήθηκαν ή αφαιρέθηκαν υλικά σήμανσης ή ασφάλισης. Σε περίπτωση που έχει συμβεί κάτι τέτοιο, πρέπει να αποκαθίστανται άμεσα τα μέτρα ασφαλείας (ΥΑ 503/2003)
13. Οι εργαζόμενοι πρέπει να φορούν ανακλαστικό ρουχισμό (ΥΑ 503/2003, ΠΔ 396/1994)

Συνοπτικά:

Κάθε είδους εργασία στο εθνικό ή αστικό δίκτυο ή κατάληψη τμήματος αυτών, για την εκτέλεση της οποίας, επιβάλλεται να ληφθούν μέτρα περιορισμού της κυκλοφορίας των οχημάτων (παρακάμψεις κυκλοφορίας, στένωση ή περιορισμός λωρίδων κυκλοφορίας κτλ.), απαιτεί προστασία και εξασφάλιση της κυκλοφορίας.

Με τους όρους «προστασία και εξασφάλιση της κυκλοφορίας» νοείται τόσο η διατήρηση ασφαλών συνθηκών για τη διεξαγωγή της, όσο και η επίτευξη συνθηκών συνέχισης της ασφαλούς διεξαγωγής της.

Ο Ανάδοχος οφείλει να παίρνει τα επιβαλλόμενα για κάθε περίπτωση μέτρα ασφαλείας, για την πρόληψη οποιουδήποτε ατυχήματος ή ζημιάς στους χρήστες της οδού, τα μέσα μεταφοράς και την οδό, κατά τη διάρκεια εκτέλεσης των έργων, είναι δε μόνος υπεύθυνος γι' αυτές και έχει αποκλειστικά αυτός όλες τις αστικές και ποινικές ευθύνες για κάθε τι που θα τύχει, είτε από δική του υπαιτιότητα, είτε από το εργαζόμενο σ' αυτόν εργατοτεχνικό προσωπικό, είτε από τα εργαλεία και μηχανήματα, που απασχολούνται στο έργο του.

Η σήμανση θα γίνεται σύμφωνα με τις διατάξεις της Υ.Α αριθ. ΔΜΕΟ/Ο/613/162-2011 του τ.ΥΠΥΜΕΔΙ: «Οδηγίες Σήμανσης Εκτελούμενων Έργων» (ΟΜΟΕ-ΣΕΕΟ, τεύχος 7), και θα εφαρμόζεται αφού πρώτα εγκριθεί η μελέτη της από την Υπηρεσία και εκδόσει απόφαση η εκάστοτε Αστυνομική Δ/νση.

3. Μηχανήματα έργων / Εξοπλισμοί εργασίας

Οι εξοπλισμοί εργασίας χαρακτηρίζονται και κατατάσσονται ως μηχανήματα έργων ΠΔ 304/00 (αρ. 2).

- α. Ο ανάδοχος οφείλει να ελέγχει τη σωστή λειτουργία και τον χειρισμό των μηχανημάτων (χωματουργικών και διακίνησης υλικών), των ανυψωτικών μηχανημάτων, των οχημάτων, των εγκαταστάσεων, των μηχανών και του λοιπού εξοπλισμού εργασίας (ζώνες ασφαλείας με μηχανισμό ανόδου και καθόδου, κυλιόμενα ικριώματα, φορητές κλίμακες, κλπ): ΠΔ 1073/81 (αρ. 17, 45-74), Ν. 1430/84 (αρ. 11-15), ΠΔ 31/90, ΠΔ 499/91, ΠΔ 395/94 και οι τροπ. αυτού: ΠΔ 89/99, ΠΔ 304/00 και ΠΔ 155/04, ΠΔ 105/95 (παραρτ. ΙΧ), ΠΔ 305/96 (αρ. 12 παραρτ.ϊν μέρος Β τμήμα ΙΙ παρ.7 - 9), ΚΥΑ 15085/593/03, ΚΥΑ αρ.Δ13ε/4800/03, ΠΔ 57/10, Ν.3850/10 (αρ. 34, 35).
- β. Τα μηχανήματα έργων σύμφωνα με το ΠΔ 305/96 (αρ. 12 παραρτ.ΙV, μέρος Β', τμήμα ΙΙ, παρ.7.4 και 8.5) και το ΠΔ 304/00 (αρ. 2), πρέπει να συνοδεύονται από τα εξής στοιχεία :
1. Πινακίδες αριθμού κυκλοφορίας
 2. Άδεια κυκλοφορίας
 3. Αποδεικτικά στοιχεία ασφάλισης.
 4. Αποδεικτικά πληρωμής τελών κυκλοφορίας (χρήσης)
 5. Άδειες χειριστών μηχανημάτων σύμφωνα με το ΠΔ 305/96 (αρ. 12, παραρτ. ΙV, μέρος Β', τμήμα ΙΙ, παρ. 8.1.γ και 8.2) και το ΠΔ 89/99 (παραρτ. ΙΙ, παρ.2.1). Σημειώνεται ότι η άδεια χειριστού μηχανήματος συνοδεύει τον χειριστή.
 6. Βεβαίωση ασφαλούς λειτουργίας του εξοπλισμού εργασίας (ορθή συναρμολόγηση - εγκατάσταση, καλή λειτουργία) και αρχείο συντήρησης αυτού στο οποίο θα καταχωρούνται τα αποτελέσματα των ελέγχων σύμφωνα με το ΠΔ 89/99 (αρ. 4α παρ.3 και 6).
 7. Πιστοποιητικό επανελέγχου ανυψωτικού μηχανήματος, οδηγίες χρήσης, συντήρησης και αντίστοιχο βιβλίο συντήρησης και ελέγχων αυτού σύμφωνα με την ΚΥΑ 15085/593/03 (αρ. 3 και αρ. 4. παρ. 7).

4. Νομοθετήματα που περιέχουν πρόσθετα απαιτούμενα μέτρα

Ο ανάδοχος υποχρεούται να τηρεί στο εργοτάξιο, πέρα από τα προαναφερόμενα, πρόσθετα απαιτούμενα μέτρα ασφάλειας και υγείας, κατά περίπτωση, ανάλογα με το είδος των εργασιών του εκτελούμενου έργου.

5. Επιπρόσθετα:

Δίοδοι προσπέλασης στο εργοτάξιο και πρόσβασης στις θέσεις εργασίας:

- Στο παραπάνω οδικό δίκτυο θα αναρτηθούν προειδοποιητικές πινακίδες: «ΠΡΟΣΟΧΗ ΚΙΝΔΥΝΟΣ! ΕΞΟΔΟΣ ΕΡΓΟΤΑΞΙΟΥ» και στα δύο ρεύματα κυκλοφορίας, σε συνδυασμό με πινακίδες ελάττωσης ταχύτητας κίνησης.
- Οι προσβάσεις προς τις θέσεις εργασίας θα μεταβάλλονται συνεχώς, ακολουθώντας την εκάστοτε φάση κατασκευής.

Δίοδοι κυκλοφορίας πεζών και οχημάτων εντός του εργοταξίου:

- Δεν απαιτείται ιδιαίτερη μέριμνα πέραν των συνηθισμένων. Καλό θα είναι να απαγορευτούν οι άσκοπες μετακινήσεις επί του δρόμου κατά τη διάρκεια της εκτέλεσης των εργασιών.
- Η κυκλοφορία πεζών και οχημάτων θα μεταβάλλονται συνεχώς, ακολουθώντας την εκάστοτε φάση κατασκευής.
- Κάθε ανοικτό μέτωπο εργασίας θα περιφράσσεται από τη στιγμή έναρξης των εκσκαφών και για όσο χρονικό διάστημα είναι υπό εξέλιξη οι εργασίες. Η περίφραξη θα γίνεται με πλαστικό δικτυωτό πλέγμα

και θα στηρίζεται σε σταθερούς μεταλλικούς στυλίσκους. Το ύψος της περίφραξης θα είναι τουλάχιστον 1m. Οι ανωτέρω στυλίσκοι θα τοποθετούνται ανά τρία μέτρα και με το σύστημα αυτό θα περιφράσσεται το έργο εξ' ολοκλήρου. Η περίφραξη θα τοποθετείται επί του δρόμου, σε επαφή με το πεζοδρόμιο και θα περατούνται στα σημεία εγκάρσιων διελεύσεων πεζών ή οχημάτων και στα σημεία έναρξης των σκαμμάτων.

- Ανά 100 m περίπου και σε κάθε σημείο διασταύρωσης οδών, θα τοποθετείται ειδικός αναλαμπών φανός με αυτόνομη πηγή ενέργειας.
- Τα χαρακτηριστικά των επιμέρους τύπων διαβάσεων που θα τοποθετήσει θα επιτηρεί ο Ανάδοχος.

Χώροι εγκατάστασης του βασικού μηχανικού εξοπλισμού:

- Αποθήκευση στον ακάλυπτο εργοταξικό χώρο. Δεν πρέπει να αφήνεται εξοπλισμός στους δρόμους του έργου. Τα μηχανήματα μετά το πέρας της ημέρας θα οδηγούνται στον χώρο που θα οριστεί από τον ανάδοχο.

Χώροι αποθήκευσης υλικών και τρόπος αποκομιδής αχρήστων:

- Αποθήκευση στον ακάλυπτο εργοταξικό χώρο και αποκομιδή αχρήστων με μηχανικά μέσα. Τα άχρηστα υλικά δεν πρέπει να καίγονται. Θα απορρίπτονται σε εγκεκριμένους από τις αρμόδιες υπηρεσίες χώρους.

Χώροι επικίνδυνων υλικών και τρόπος αποκομιδής τους:

- Δεν θα χρησιμοποιηθούν επικίνδυνα υλικά.
- Πρωτογενής συλλογή και απομάκρυνση των άχρηστων υλικών με ενοικιαζόμενους κάδους (container)

Χώροι υγιεινής, εστίασης και πρώτων βοηθειών:

- Θα δημιουργηθεί πρόχειρο φαρμακείο στον εργοταξικό χώρο.

Για τα εργοτάξια εντός κατοικημένων περιοχών τα παρακάτω είδη είναι απαραίτητο να περιέχονται στο φαρμακείο του εργοταξίου:

Α/Α	ΕΙΔΟΣ	ΑΡΙΘΜΟΣ ΕΡΓΑΖΟΜΕΝΩΝ ΕΡΓΟΤΑΞΙΟΥ		
		1-25	25-50	51-100
1	Αντισηπτικό διάλυμα ιωδίου	1	1	1
2	Σκεύασμα για κάψιμο	1	2	3
3	Οινόπνευμα	1	1	1
4	Οξυζενέ	1	1	1
5	Εισπνεύσιμη αμμωνία	1	2	2
6	Αποστειρωμένες γάζες	1	2	3
7	Επίδεσμοι γάζας	2	4	6
8	Τριγωνικοί επίδεσμοι	1	1	1
9	Ελαστικός επίδεσμος	1	1	1
10	Λευκοπλάστ ρολλό	2	2	2
11	Ύφασμα καθαρισμού	1	1	1
12	Υγρό σαπουνι	1	1	1
13	Ψαλίδι	1	1	1
14	Τσιμπίδα	1	1	1
15	Βαμβάκι	1	1	1
16	Αντιισταμινική αλοιφή	1	1	1
17	Σπασμολυτικό	1	1	1
18	Γάντια μιας χρήσης	1	1	1
19	Φυλλάδιο πρώτων βοηθειών	1	1	1

Για εργοτάξια εκτός κατοικημένων περιοχών, το φαρμακείο του εργοταξίου πρέπει να περιέχει επιπλέον:

Α/Α	ΕΙΔΟΣ	ΑΡΙΘΜΟΣ ΕΡΓΑΖΟΜΕΝΩΝ ΕΡΓΟΤΑΞΙΟΥ		
		1-25	25-50	51-100
20	Ενέσιμο κορτιζονούχο	1	1	1
21	Σύριγγες πλαστικές	6	6	6
22	Δισκία αντιδιαρροϊκά	1	1	1
23	Δισκία αντιόξινα	1	1	1

Άλλα σημεία, χώροι ή ζώνες που απαιτούνται για την ασφάλεια και υγεία των εργαζομένων.

- Δεν απαιτούνται άλλα σημεία, χώροι ή ζώνες για την ασφάλεια και την υγεία των εργαζομένων.

Μελέτες για την κατασκευή απαιτούμενων ειδικών ικριωμάτων

- Δεν απαιτούνται τέτοιες μελέτες

ΣΗΜΕΙΩΣΗ

Η συμπλήρωση του τμήματος αυτού θα γίνει λεπτομερέστερα από τον Ανάδοχο του έργου, όταν οριστικοποιηθεί το χρονοδιάγραμμα του έργου και αποφασιστούν οι θέσεις εγκατάστασης του εργοταξίου κλπ.

ΤΜΗΜΑ Ε'

ΝΟΜΟΘΕΤΙΚΑ ΚΕΙΜΕΝΑ ΓΙΑ ΤΗ ΛΗΨΗ ΜΕΤΡΩΝ ΠΡΟΣΤΑΣΙΑΣ

- 1) ΔΕΗ 22/8/97 ΟΔΗΓΙΕΣ ΓΙΑ ΠΡΟΛΗΨΗ ΑΤΥΧΗΜΑΤΩΝ ΣΤΟ ΔΙΚΤΥΟ ΤΗΣ ΔΕΗ
- 2) ΕΓΚ 130427/90 ΑΝΤΙΜΕΤΩΠΙΣΗ ΘΕΡΜΙΚΗΣ ΚΑΤΑΠΟΝΗΣΗΣ ΕΡΓΑΖΟΜΕΝΩΝ ΚΑΤΑ ΤΟ ΘΕΡΟΣ
- 3) ΕΛΟΤ 891/88 ΣΥΡΜΑΤΟΣΧΟΙΝΑ ΓΙΑ ΑΝΥΨΩΤΙΚΕΣ ΣΥΣΚΕΥΕΣ - ΚΩΔΙΚΑΣ ΠΡΑΚΤΙΚΗΣ ΓΙΑ ΕΛΕΓΧΟ ΚΑΙ ΑΠΟΡΡΙΨΗ
- 4) Ν 1430/84 - (49/Α/1984) ΚΥΡΩΣΗ ΤΗΣ ΑΡΙΘ.62 ΔΙΕΘΝΟΥΣ ΣΥΜΒΑΣΗΣ ΕΡΓΑΣΙΑΣ "ΠΟΥ ΑΦΟΡΑ ΤΙΣ ΔΙΑΤΑΞΕΙΣ ΑΣΦΑΛΕΙΑΣ ΣΤΗΝ ΟΙΚΟΔΟΜΙΚΗ ΒΙΟΜΗΧΑΝΙΑ" ΚΑΙ ΤΗ ΡΥΘΜΙΣΗ ΘΕΜΑΤΩΝ ΠΟΥ ΕΧΟΥΝ ΣΧΕΣΗ ΜΕ ΑΥΤΗ
- 5) Ν 2094/92 - (182/Α/1992) ΚΥΡΩΣΗ ΤΟΥ ΚΩΔΙΚΑ ΟΔΙΚΗΣ ΚΥΚΛΟΦΟΡΙΑΣ (ΚΟΚ)
- 6) ΠΔ 105/95 - (67/Α/1995) ΕΛΑΧΙΣΤΕΣ ΠΡΟΔΙΑΓΡΑΦΕΣ ΓΙΑ ΤΗΝ ΣΗΜΑΝΣΗ ΑΣΦΑΛΕΙΑΣ ΚΑΙ ΥΓΕΙΑΣ ΣΤΗΝ ΕΡΓΑΣΙΑ ΣΕ ΣΥΜΜΟΡΦΩΣΗ ΜΕ ΤΗΝ ΟΔΗΓΙΑ 92/58/ΕΟΚ
- 7) ΠΔ 1073/81 - (260/Α/1981) ΠΕΡΙ ΜΕΤΡΩΝ ΑΣΦΑΛΕΙΑΣ ΚΑΤΑ ΤΗΝ ΕΚΤΕΛΕΣΙΝ ΕΡΓΑΣΙΩΝ ΕΙΣ ΕΡΓΟΤΑΞΙΑ ΟΙΚΟΔΟΜΩΝ ΚΑΙ ΠΑΣΗΣ ΦΥΣΕΩΣ ΕΡΓΩΝ ΑΡΜΟΔΙΟΤΗΤΟΣ ΠΟΛΙΤΙΚΟΥ ΜΗΧΑΝΙΚΟΥ
- 8) ΠΔ 17/78 - (3/Α/1978) ΠΕΡΙ ΣΥΜΠΛΗΡΩΣΕΩΣ ΤΟΥ ΑΠΟ 22/29.12.33 ΠΔ ΠΕΡΙ ΑΣΦΑΛΕΙΑΣ ΕΡΓΑΤΩΝ ΚΑΙ ΥΠΑΛΛΗΛΩΝ ΕΡΓΑΖΟΜΕΝΩΝ ΕΠΙ ΦΟΡΗΤΩΝ ΚΛΙΜΑΚΩΝ
- 9) ΠΔ 186/95 - (97/Α/1995) ΠΡΟΣΤΑΣΙΑ ΤΩΝ ΕΡΓΑΖΟΜΕΝΩΝ ΑΠΟ ΚΙΝΔΥΝΟΥΣ ΠΟΥ ΔΙΑΤΡΕΧΟΥΝ ΛΟΓΩ ΤΗΣ ΕΚΘΕΣΗΣ ΤΟΥΣ ΣΕ ΒΙΟΛΟΓΙΚΟΥΣ ΠΑΡΑΓΟΝΤΕΣ ΚΑΤΑ ΤΗΝ ΕΡΓΑΣΙΑ ΣΕ ΣΥΜΜΟΡΦΩΣΗ ΜΕ ΤΙΣ ΟΔΗΓΙΕΣ ΤΟΥ ΣΥΜΒΟΥΛΙΟΥ 90/679/ΕΟΚ ΚΑΙ 93/88/ΕΟΚ (ΤΡΟΠΟΠΟΙΗΣΗ ΠΔ 174/97 - ΦΕΚ 150/Α/1997)
- 10) ΠΔ 22.12.33 - (406/Α/1933) ΠΕΡΙ ΑΣΦΑΛΕΙΑΣ ΕΡΓΑΤΩΝ ΚΑΙ ΥΠΑΛΛΗΛΩΝ ΕΡΓΑΖΟΜΕΝΩΝ ΕΠΙ ΦΟΡΗΤΩΝ ΚΛΙΜΑΚΩΝ

- 11) ΠΔ 225/89 - (149/Α/1989) ΥΓΙΕΙΝΗ ΚΑΙ ΑΣΦΑΛΕΙΑ ΣΤΑ ΥΠΟΓΕΙΑ ΤΕΧΝΙΚΑ ΕΡΓΑ
- 12) ΠΔ 305/96 - (212/Α/1996) ΕΛΑΧΙΣΤΕΣ ΠΡΟΔΙΑΓΡΑΦΕΣ ΑΣΦΑΛΕΙΑΣ ΚΑΙ ΥΓΕΙΑΣ ΠΟΥ ΠΡΕΠΕΙ ΝΑ ΕΦΑΡΜΟΖΟΝΤΑΙ ΣΤΑ ΠΡΟΣΩΡΙΝΑ Η ΚΙΝΗΤΑ ΕΡΓΟΤΑΞΙΑ ΣΕ ΣΥΜΜΟΡΦΩΣΗ ΜΕ ΤΗΝ ΟΔΗΓΙΑ 92/57/ΕΟΚ
- 13) ΠΔ 307/86 - (135/Α/1986) ΠΡΟΣΤΑΣΙΑ ΤΗΣ ΥΓΕΙΑΣ ΤΩΝ ΕΡΓΑΖΟΜΕΝΩΝ ΠΟΥ ΕΚΤΙΘΕΝΤΑΙ ΣΕ ΟΡΙΣΜΕΝΟΥΣ ΧΗΜΙΚΟΥΣ ΠΑΡΑΓΟΝΤΕΣ ΚΑΤΑ ΤΗΝ ΔΙΑΡΚΕΙΑ ΤΗΣ ΕΡΓΑΣΙΑΣ ΤΟΥΣ (ΠΔ 77/93 - ΦΕΚ 34/Α/1993 ΚΑΙ ΠΔ 90/99 - ΦΕΚ 94/Α/1999)
- 14) ΠΔ 31/90 - (11/Α/1990) ΕΠΙΒΛΕΨΗ ΤΗΣ ΛΕΙΤΟΥΡΓΙΑΣ, ΧΕΙΡΙΣΜΟΣ ΚΑΙ ΣΥΝΤΗΡΗΣΗ ΜΗΧΑΝΗΜΑΤΩΝ ΕΚΤΕΛΕΣΗΣ ΤΕΧΝΙΚΩΝ ΕΡΓΩΝ (ΤΡΟΠΟΠΟΙΗΣΗ ΠΔ 49/91 - ΦΕΚ 180/Α/1991)
- 15) ΠΔ 329/83 - (118/Α/1983) ΤΑΞΙΝΟΜΗΣΗ ΚΑΙ ΕΠΙΣΗΜΑΝΣΗ ΤΩΝ ΕΠΙΚΙΝΔΥΝΩΝ ΟΥΣΙΩΝ ΣΕ ΣΥΜΜΟΡΦΩΣΗ ΜΕ ΤΙΣ ΟΔΗΓΙΕΣ ΤΟΥ ΣΥΜΒΟΥΛΙΟΥ ΤΩΝ ΕΚ 67/548/ΕΟΚ, 69/81/ΕΟΚ, 70/179/ΕΟΚ, 71/141/ΕΟΚ, 73/146/ΕΟΚ, 75/409/ΕΟΚ, 79/831/ΕΟΚ ΚΑΙ ΤΗΣ ΕΠΙΤΡΟΠΗΣ ΤΩΝ ΕΚ 76/907/ΕΟΚ, 79/370/ΕΟΚ (ΤΡΟΠΟΠΟΙΗΣΗ ΥΑ279/85 - ΦΕΚ 135/Α/1986)
- 16) ΠΔ 377/93 - (160/Α/1993) ΠΡΟΣΑΡΜΟΓΗ ΤΗΣ ΕΛΛΗΝΙΚΗΣ ΝΟΜΟΘΕΣΙΑΣ ΣΤΙΣ ΟΔΗΓΙΕΣ 89/392/ΕΟΚ ΚΑΙ 91/368/ΕΟΚ ΣΧΕΤΙΚΑ ΜΕ ΤΙΣ ΜΗΧΑΝΕΣ
- 17) ΠΔ 395/94 - (220/Α/1994) ΕΛΑΧΙΣΤΕΣ ΠΡΟΔΙΑΓΡΑΦΕΣ ΑΣΦΑΛΕΙΑΣ ΚΑΙ ΥΓΕΙΑΣ ΓΙΑ ΤΗΝ ΧΡΗΣΙΜΟΠΟΙΗΣΗ ΕΞΟΠΛΙΣΜΟΥ ΕΡΓΑΣΙΑΣ ΑΠΟ ΤΟΥΣ ΕΡΓΑΖΟΜΕΝΟΥΣ ΚΑΤΑ ΤΗΝ ΕΡΓΑΣΙΑ ΤΟΥΣ ΣΕ ΣΥΜΜΟΡΦΩΣΗ ΜΕ ΤΗΝ ΟΔΗΓΙΑ 89/655/ΕΟΚ (ΤΡΟΠΟΠΟΙΗΣΗ ΠΔ 89/99 - ΦΕΚ 94/Α/1999)
- 18) ΠΔ 396/94 - (220/Α/1994) ΕΛΑΧΙΣΤΕΣ ΠΡΟΔΙΑΓΡΑΦΕΣ ΑΣΦΑΛΕΙΑΣ ΚΑΙ ΥΓΕΙΑΣ ΓΙΑ ΤΗΝ ΧΡΗΣΗ ΑΠΟ ΤΟΥΣ ΕΡΓΑΖΟΜΕΝΟΥΣ ΕΞΟΠΛΙΣΜΩΝ ΑΤΟΜΙΚΗΣ ΠΡΟΣΤΑΣΙΑΣ ΚΑΤΑ ΤΗΝ ΕΡΓΑΣΙΑ ΣΕ ΣΥΜΜΟΡΦΩΣΗ ΜΕ ΤΗΝ ΟΔΗΓΙΑ 89/656/ΕΟΚ
- 19) ΠΔ 397/94 - (221/Α/1994) ΕΛΑΧΙΣΤΕΣ ΑΠΑΙΤΗΣΕΙΣ ΥΓΙΕΙΝΗΣ ΚΑΙ ΑΣΦΑΛΕΙΑΣ ΓΙΑ ΤΟ ΧΕΙΡΩΝΑΚΤΙΚΟ ΧΕΙΡΙΣΜΟ ΦΟΡΤΙΩΝ ΟΠΟΥ ΥΠΑΡΧΕΙ ΙΔΙΑΙΤΕΡΟΣ ΚΙΝΔΥΝΟΣ ΒΛΑΒΗΣ ΤΗΣ ΡΑΧΗΣ ΚΑΙ ΤΗΣ ΟΣΦΥΙΚΗΣ ΧΩΡΑΣ ΣΕ ΣΥΜΜΟΡΦΩΣΗ ΜΕ ΤΗΝ ΟΔΗΓΙΑ 90/269/ΕΟΚ
- 20) ΠΔ 398/94 - (221/Α/94) ΕΛΑΧΙΣΤΕΣ ΠΡΟΔΙΑΓΡΑΦΕΣ ΑΣΦΑΛΕΙΑΣ ΚΑΙ ΥΓΕΙΑΣ ΚΑΤΑ ΤΗΝ ΕΡΓΑΣΙΑ ΣΕ ΕΞΟΠΛΙΣΜΟ ΜΕ ΘΟΟΝΗ ΟΠΤΙΚΗΣ ΑΠΕΙΚΟΝΙΣΗΣ ΣΕ ΣΥΜΜΟΡΦΩΣΗ ΜΕ ΤΗΝ ΟΔΗΓΙΑ 90/270/ΕΟΚ
- 21) ΠΔ 399/94 - (221/Α/1994) ΠΡΟΣΤΑΣΙΑ ΤΩΝ ΕΡΓΑΖΟΜΕΝΩΝ ΑΠΟ ΤΟΥΣ ΚΙΝΔΥΝΟΥΣ ΠΟΥ ΣΥΝΔΕΟΝΤΑΙ ΜΕ ΤΗΝ ΕΚΘΕΣΗ ΣΕ ΚΑΡΚΙΝΟΓΟΝΟΥΣ ΠΑΡΑΓΟΝΤΕΣ ΚΑΤΑ ΤΗΝ ΕΡΓΑΣΙΑ ΣΕ ΣΥΜΜΟΡΦΩΣΗ ΜΕ ΤΗΝ ΟΔΗΓΙΑ ΤΟΥ ΣΥΜΒΟΥΛΙΟΥ 90/394/ΕΟΚ
- 22) ΠΔ 70Α/88 - (31/Α/1988) ΠΡΟΣΤΑΣΙΑ ΤΩΝ ΕΡΓΑΖΟΜΕΝΩΝ ΠΟΥ ΕΚΤΙΘΕΝΤΑΙ ΣΕ ΑΜΙΑΝΤΟ ΚΑΤΑ ΤΗΝ ΕΡΓΑΣΙΑ
- 23) ΠΔ 778/80 - (193/Α/1980) ΠΕΡΙ ΜΕΤΡΩΝ ΑΣΦΑΛΕΙΑΣ ΚΑΤΑ ΤΗΝ ΕΚΤΕΛΕΣΗ ΟΙΚΟΔΟΜΙΚΩΝ ΕΡΓΑΣΙΩΝ
- 24) ΠΔ 85/91 - (38/Α/1991) ΠΡΟΣΤΑΣΙΑ ΤΩΝ ΕΡΓΑΖΟΜΕΝΩΝ ΑΠΟ ΤΟΥΣ ΚΙΝΔΥΝΟΥΣ ΠΟΥ ΔΙΑΤΡΕΧΟΥΝ ΛΟΓΩ ΤΗΣ ΕΚΘΕΣΗΣ ΤΟΥΣ ΣΤΟ ΘΟΡΥΒΟ ΚΑΤΑ ΤΗΝ ΕΡΓΑΣΙΑ, ΣΕ ΣΥΜΜΟΡΦΩΣΗ ΠΡΟΣ ΤΗΝ ΟΔΗΓΙΑ 86/188/ΕΟΚ
- 25) ΠΔ 94/87 - (54/Α/1987) ΠΡΟΣΤΑΣΙΑ ΤΩΝ ΕΡΓΑΖΟΜΕΝΩΝ ΠΟΥ ΕΚΤΙΘΕΝΤΑΙ ΣΤΟΝ ΜΕΤΑΛΛΙΚΟ ΜΟΛΥΒΟ ΚΑΙ ΤΙΣ ΕΝΩΣΕΙΣ ΙΟΝΤΩΝ ΤΟΥ ΚΑΤΑ ΤΗΝ ΕΡΓΑΣΙΑ
- 26) ΠΔ 95/78 - (20/Α/1978) ΠΕΡΙ ΜΕΤΡΩΝ ΥΓΙΕΙΝΗΣ ΚΑΙ ΑΣΦΑΛΕΙΑΣ ΤΩΝ ΑΠΑΣΧΟΛΟΥΜΕΝΩΝ ΕΙΣ ΕΡΓΑΣΙΑΣ ΣΥΓΚΟΛΛΗΣΕΩΝ
- 27) ΣΣΕ ΟΙΚΟΔΟΜΩΝ ΔΙΑΚΟΠΗ ΕΡΓΑΣΙΑΣ ΓΙΑ ΘΕΡΜΟΚΡΑΣΙΕΣ ΠΑΝΩ ΑΠΟ 39°C ΥΠΟ ΣΚΙΑ

- 28) ΥΑ 1014(ΦΟΡ)94 - (216/Α/2001) ΕΓΚΡΙΣΗ ΚΑΝΟΝΙΣΜΩΝ ΑΚΤΙΝΟΠΡΟΣΤΑΣΙΑΣ
- 29) ΥΑ 14165/Φ17/373/93 - (673/Β/1993) ΚΑΝΟΝΙΣΜΟΣ ΓΙΑ ΤΗΝ ΑΣΦΑΛΗ ΚΑΤΑΣΚΕΥΗ ΚΑΙ ΚΥΚΛΟΦΟΡΙΑ ΤΩΝ ΔΟΧΕΙΩΝ ΠΙΕΣΗΣ ΚΑΙ ΤΩΝ ΣΥΣΚΕΥΩΝ ΑΕΡΙΟΥ
- 30) ΥΑ 16440/Φ10.4/445/93 - (756/Β/1993) ΚΑΝΟΝΙΣΜΟΣ ΠΑΡΑΓΩΓΗΣ ΚΑΙ ΔΙΑΘΕΣΗΣ ΣΤΗΝ ΑΓΟΡΑ ΣΥΝΑΡΜΟΛΟΓΟΥΜΕΝΩΝ ΜΕΤΑΛΛΙΚΩΝ ΣΤΟΙΧΕΙΩΝ ΓΙΑ ΤΗΝ ΑΣΦΑΛΗ ΚΑΤΑΣΚΕΥΗ ΚΑΙ ΧΡΗΣΗ ΜΕΤΑΛΛΙΚΩΝ ΣΚΑΛΩΣΙΩΝ
- 31) ΥΑ 18477/92 - (558/Β/1992) ΚΑΘΟΡΙΣΜΟΣ ΕΠΙΤΡΕΠΟΜΕΝΩΝ ΟΡΙΩΝ ΕΚΠΟΜΠΗΣ ΜΟΝΟΞΕΙΔΙΟΥ ΤΟΥ ΑΝΘΡΑΚΑ (CO) ΚΑΙ ΥΔΡΟΓΟΝΑΝΘΡΑΚΩΝ (HC) ΣΤΑ ΚΑΥΣΑΕΡΙΑ ΤΩΝ ΒΕΝΖΙΝΟΚΙΝΗΤΩΝ ΟΔΙΚΩΝ ΟΧΗΜΑΤΩΝ ΜΕ ΤΕΤΡΑΧΡΟΝΟ ΚΙΝΗΤΗΡΑ ΚΑΙ ΚΑΘΙΕΡΩΣΗ ΣΧΕΤΙΚΗΣ ΜΕΘΟΔΟΥ ΜΕΤΡΗΣΗΣ
- 32) ΥΑ 19846/79 - (Χ/Α/1979) ΠΕΡΙ ΕΦΟΔΙΑΣΜΟΥ ΤΩΝ ΑΥΤΟΚΙΝΗΤΩΝ ΟΧΗΜΑΤΩΝ ΚΑΙ ΤΡΙΚΥΚΛΩΝ ΜΟΤΟΣΥΚΛΕΤΩΝ ΜΕ ΠΥΡΟΣΒΕΣΤΗΡΕΣ (ΤΡΟΠΟΠΟΙΗΣΗ ΥΑ 2750/80)
- 33) ΥΑ 22/5/93 - (Χ/Α/1993) ΣΥΣΤΑΣΕΙΣ ΓΙΑ ΚΑΤΕΔΑΦΙΣΕΙΣ ΚΤΙΡΙΩΝ
- 34) ΥΑ 3046/89 - (59/Δ/1989) ΚΤΙΡΙΟΔΟΜΙΚΟΣ ΚΑΝΟΝΙΣΜΟΣ (ΤΡΟΠΟΠΟΙΗΣΗ ΥΑ49977/89 - ΦΕΚ 535/Β/89)
- 35) ΥΑ 470/85 - (183/Β/1985) ΗΛΕΚΤΡΟΛΟΓΙΚΟ ΥΛΙΚΟ ΠΟΥ ΠΡΟΟΡΙΖΕΤΑΙ ΝΑ ΧΡΗΣΙΜΟΠΟΙΗΘΕΙ ΕΝΤΟΣ ΟΡΙΣΜΕΝΩΝ ΟΡΙΩΝ ΤΑΣΕΩΣ ΣΕ ΣΥΜΜΟΡΦΩΣΗ ΠΡΟΣ ΤΗΝ ΟΔΗΓΙΑ ΤΟΥ ΣΥΜΒΟΥΛΙΟΥ 73/23/ΕΟΚ
- 36) ΥΑ 8243/1113/91 - (138/Β/1991) ΚΑΘΟΡΙΣΜΟΣ ΜΕΤΡΩΝ ΚΑΙ ΜΕΘΟΔΩΝ ΓΙΑ ΤΗΝ ΠΡΟΛΗΨΗ ΚΑΙ ΜΕΙΩΣΗ ΤΗΣ ΡΥΠΑΝΣΗΣ ΤΟΥ ΠΕΡΙΒΑΛΛΟΝΤΟΣ ΑΠΟ ΕΚΠΟΜΠΕΣ ΑΜΙΑΝΤΟΥ
- 37) ΥΑ Α5/2375/78 ΠΕΡΙ ΤΗΣ ΧΡΗΣΕΩΣ ΚΑΤΑΣΙΓΑΣΜΕΝΩΝ ΑΕΡΟΣΦΥΡΩΝ
- 38) ΥΑ Β17081/2964 - (157/Β/1996) ΣΥΣΚΕΥΕΣ ΚΑΙ ΣΥΣΤΗΜΑΤΑ ΠΡΟΣΤΑΣΙΑΣ ΠΟΥ ΠΡΟΟΡΙΖΟΝΤΑΙ ΓΙΑ ΧΡΗΣΗ ΣΕ ΕΚΡΗΞΙΜΕΣ ΑΤΜΟΣΦΑΙΡΕΣ
- 39) ΥΑ ΒΜΠ/30058/83 - (121/Β/1983) ΕΓΚΡΙΣΗ ΠΡΟΤΥΠΗΣ ΠΡΟΔΙΑΓΡΑΦΗΣ ΣΗΜΑΝΣΕΩΣ ΕΚΤΕΛΟΥΜΕΝΩΝ ΕΡΓΩΝ ΣΕ ΟΔΟΥΣ ΕΝΤΟΣ ΚΑΤΟΙΚΗΜΕΝΩΝ ΠΕΡΙΟΧΩΝ
- 40) ΥΑ ΒΜΠ/30428/80 - (589/Β/1980) ΕΓΚΡΙΣΗ ΠΡΟΤΥΠΗΣ ΠΡΟΔΙΑΓΡΑΦΗΣ ΣΗΜΑΝΣΕΩΣ ΕΚΤΕΛΟΥΜΕΝΩΝ ΕΡΓΩΝ ΣΕ ΟΔΟΥΣ ΕΚΤΟΣ ΚΑΤΟΙΚΗΜΕΝΩΝ ΠΕΡΙΟΧΩΝ

ΤΜΗΜΑ Ζ' - ΠΑΡΑΡΤΗΜΑ:

Τυπικά Σχέδια Διατάξεων Σήμανσης Εκτελούμενων Έργων

Σχέδιο 1.2.1 : Κλείσιμο δεξιάς λωρίδας.

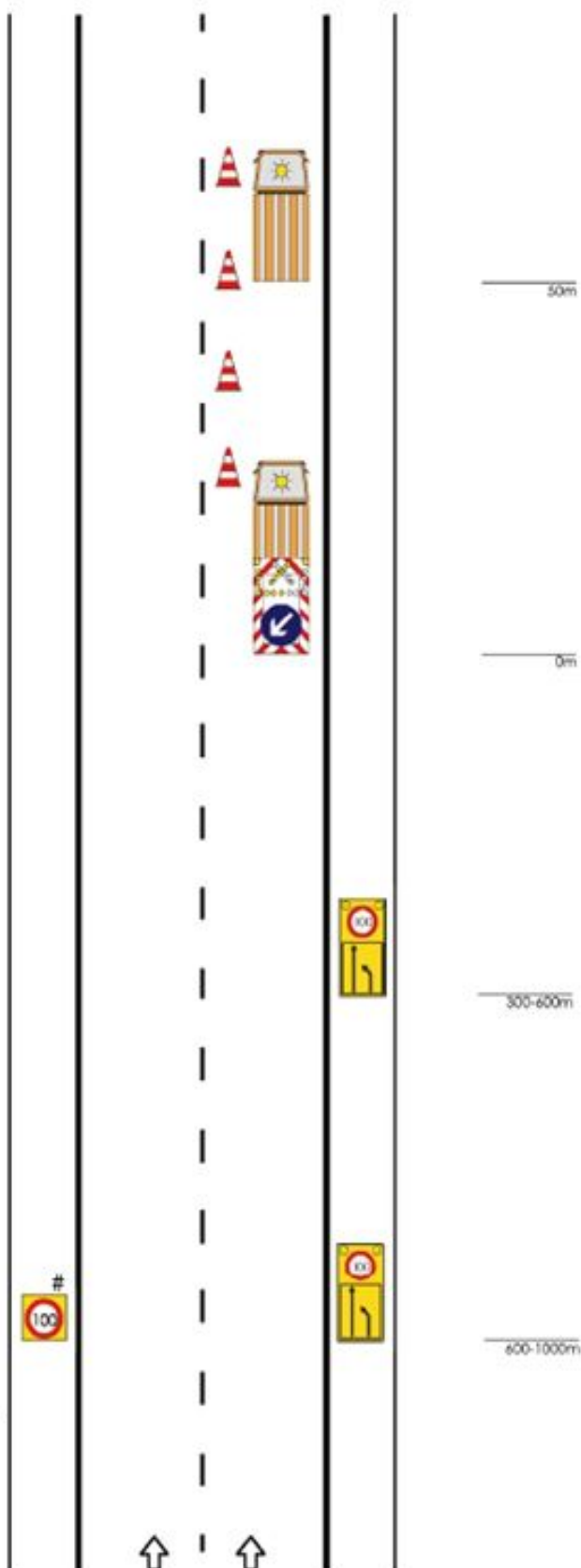

ΣΗΜΕΙΩΣΕΙΣ:

Σε κινητές εργοταξιακές ζώνες δεν επιβάλλεται η τοποθέτηση κώνων.

Μόνο σε σταθερά εργοτάξια.

Σχέδιο 1.2.2 : Κλείσιμο αριστερής λωρίδας.

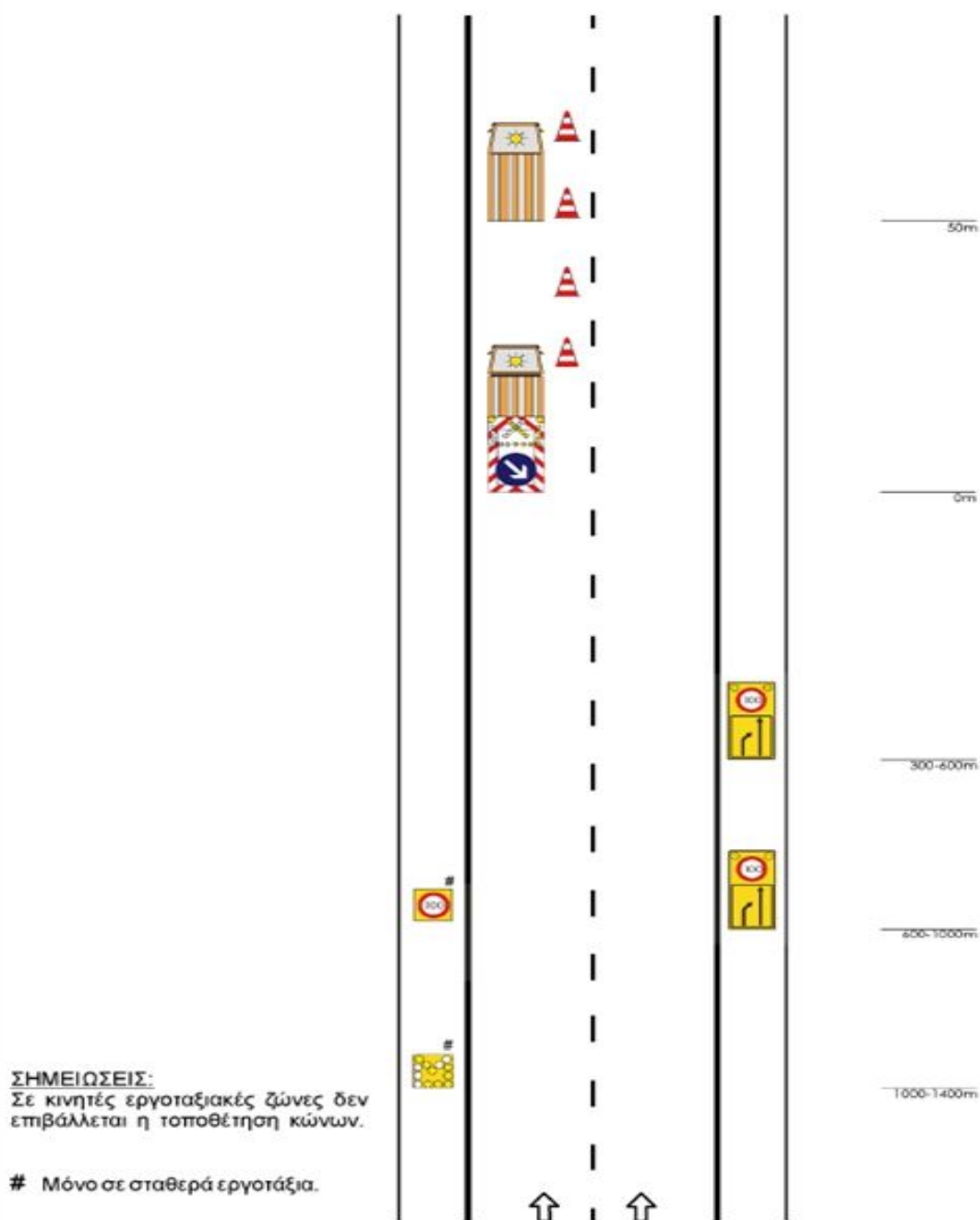

Σχέδιο 2.2.1 : Στένωση λωρίδας σε οδό με σημαντική κυκλοφορία.

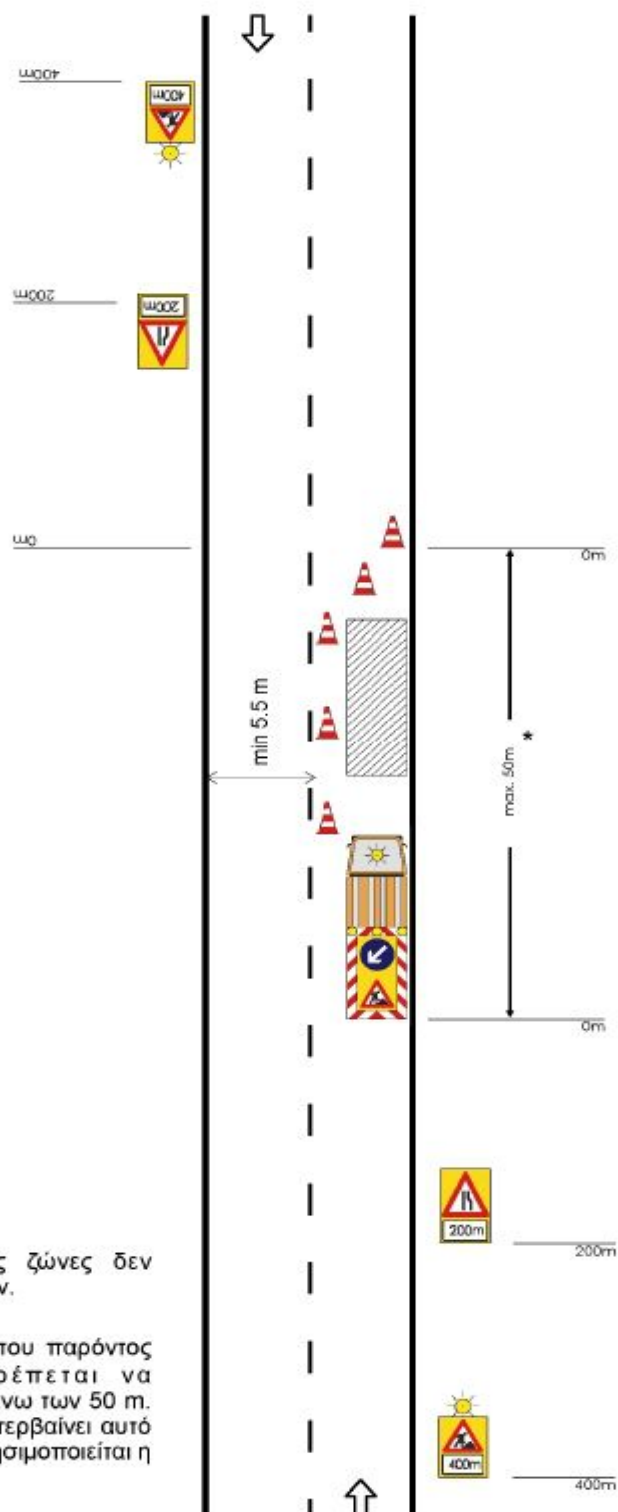

ΣΗΜΕΙΩΣΕΙΣ:

Σε κινητές εργοταξιακές ζώνες δεν επιβάλλεται η χρήση κώνων.

* Η εργοταξιακή μορφή του παρόντος σχήματος δεν επιτρέπεται να χρησιμοποιείται σε ζώνη άνω των 50 m. Αν η εργοταξιακή ζώνη υπερβαίνει αυτό το μήκος θα πρέπει να χρησιμοποιείται η διαρρύθμιση του Σχ. 2.1.1.

Σχέδιο 2.2.2 : Στένωση λωρίδας σε οδό με μικρή κυκλοφορία.

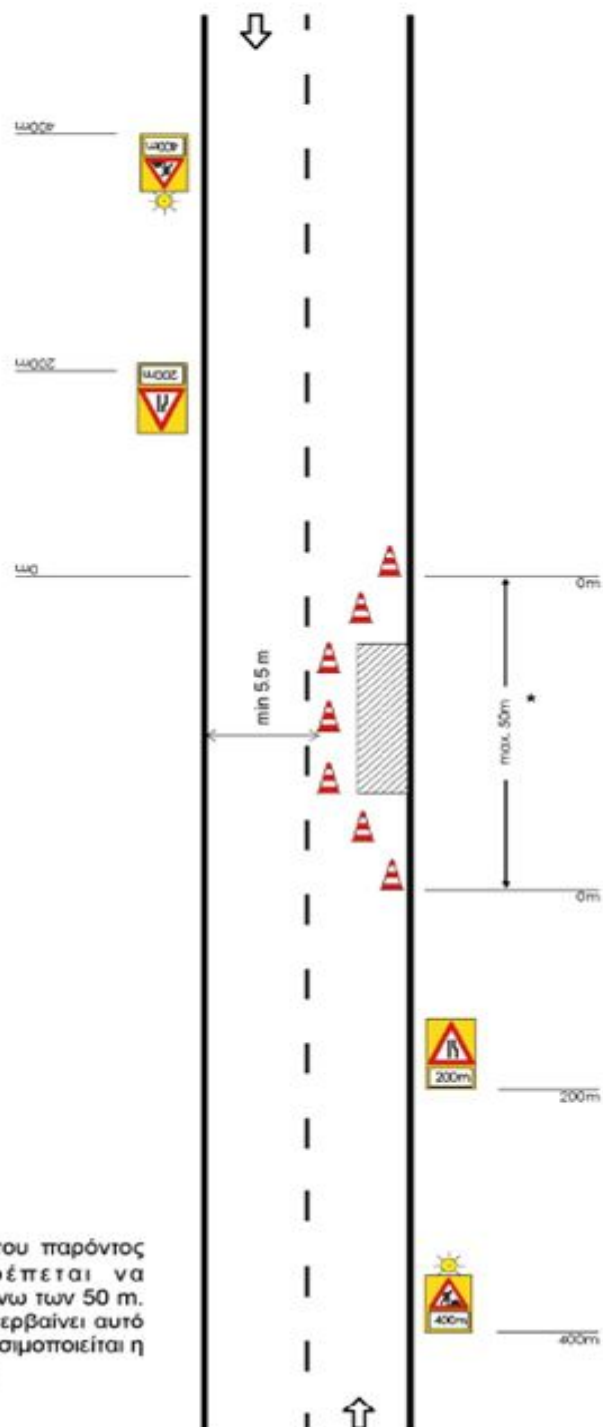

ΣΗΜΕΙΩΣΗ:

* Η εργοταξιακή μορφή του παρόντος σχήματος δεν επιτρέπεται να χρησιμοποιείται σε ζώνη άνω των 50 m. Αν η εργοταξιακή ζώνη υπερβαίνει αυτό το μήκος θα πρέπει να χρησιμοποιείται η διαρρύθμιση του Σχ. 2.1.1.