



2.2 Προτεινόμενες μεταβολές ανά οργανωτικό επίπεδο

Παρακάτω παρουσιάζεται η **βασική πρόταση** για τη δομή των υπηρεσιών, όπως προέκυψε από την Εισήγηση της Ομάδας Εργασίας (ομόφωνη ή πλειοψηφική άποψη των μελών της) και την ενσωμάτωση των προτάσεων της Εκτελεστικής Επιτροπής (κατά τη συνεδρίαση της 3ης-7-2017). Στο **ΠΑΡΑΡΤΗΜΑ ΙΙΙ** παρατίθεται **Πίνακας** στον οποίο αποτυπώνονται αναλυτικά οι **μεταβολές υφιστάμενων/νέων δομών**. Στο **ΠΑΡΑΡΤΗΜΑ Ι** αποτυπώνεται διαγραμματικά η βασική πρόταση (Οργανογράμματα ανά Γενική Δ/ση και αυτοτελείς Υπηρεσίες).

2.2.1 Γενική Δ/ση Αναπτυξιακού Προγραμματισμού, Περιβάλλοντος, Υποδομών & Μεταφορών

⊙ Η νέα Γενική Δ/ση προκύπτει από τη συγχώνευση της Γεν. Δ/σης Αναπτυξιακού Προγραμματισμού, Περιβάλλοντος & Υποδομών με τη Γεν. Δ/ση Μεταφορών & Επικοινωνιών.

➤ Δ/ση Αναπτυξιακού Προγραμματισμού

⊙ Η Διεύθυνση Αναπτυξιακού Προγραμματισμού αυξάνει το μέγεθος των οργανικών της μονάδων, με βάση το στρατηγικό/επιτελικό της ρόλο ως προς το σύνολο των Υπηρεσιών της Περιφέρειας και τον επικουρικό της ρόλο ως προς τα αιρετά όργανα διοίκησης. Ο επιτελικός ρόλος της Δ/σης ουσιαστικά συνίσταται στο συντονισμό και τη συνεργασία όλων των υπηρεσιακών μονάδων προς έναν κοινό αναπτυξιακό σχεδιασμό και ο επικουρικός στην άμεση συνεργασία με την Περιφερειακή Αρχή στο σχεδιασμό και στην παρακολούθηση της υλοποίησης της Αποστολής της Περιφέρειας. Με τον τρόπο αυτό, δίνεται έμφαση στον αναπτυξιακό σχεδιασμό και την ευθυγράμμιση με την εθνική και ευρωπαϊκή αναπτυξιακή στρατηγική.

Οι επιμέρους αλλαγές που επέρχονται στη Διεύθυνση Αναπτυξιακού Προγραμματισμού είναι οι εξής:

⊙ **Μετονομασία Τμημάτων**, ώστε να περιγράφουν πιο εύστοχα την ιδιαίτερη αποστολή τους και τις αρμοδιότητες που ασκούνται προκειμένου αυτή να επιτευχθεί.

⊙ **Δημιουργία Τμήματος Εθνικών & Ευρωπαϊκών Προγραμμάτων**, προκειμένου να λειτουργήσει περισσότερο οργανωμένα και αποδοτικά η κρίσιμη διαδικασία διαχείρισης των ανταγωνιστικών και μη προγραμμάτων χρηματοδότησης (σχεδιασμού/συγκέντρωσης, αξιολόγησης και υποβολής προτάσεων για χρηματοδότηση), με γνώμονα την υποστήριξη και υλοποίηση των έργων που διασφαλίζουν ξεκάθαρη και ουσιαστική προστιθέμενη αξία για την περιοχή και ευθυγραμμίζονται με τις στρατηγικές προτεραιότητες της Περιφέρειας. Το κρίσιμο ζήτημα αξιοποίησης όλων των διαθέσιμων χρηματοδοτικών πόρων, ευρωπαϊκής ή εθνικής προέλευσης, απαιτεί βέλτιστο δυνατό συντονισμό των προσκλήσεων χρηματοδότησης και



βέλτιστη διαχείριση, τόσο κατά τη φάση υποβολής των ανταγωνιστικών προτάσεων όσο και κατά τη φάση υλοποίησης των έργων.

Ⓢ Αποτύπωση του ήδη λειτουργούντος **Γραφείου Εξυπηρέτησης Επενδυτών** στο νέο ΟΕΥ, η σύσταση και λειτουργία του οποίου προβλέπεται από τις διατάξεις του ΠΔ 33/11 (ΦΕΚ Α' 33/14.4.2011).

Ⓢ Δημιουργία **Γραφείων Προγραμματισμού & Διαχείρισης Αναπτυξιακών Δράσεων Περιφερειακών Ενοτήτων**, προκειμένου η Περιφέρεια να ασκεί πιο αποδοτικά το ρόλο της ως βασικός πυλώνας αναπτυξιακού προγραμματισμού. Τα (4) Γραφεία λειτουργούν υποστηρικτικά προς τα (3) σχετικά Τμήματα της έδρας (Τμήματα Σχεδιασμού & Αξιολόγησης Περιφερειακής Πολιτικής, Οικονομικής Διαχείρισης Αναπτυξιακών Δράσεων, Αξιοποίησης Εθνικών & Ευρωπαϊκών Προγραμμάτων) και θα συντονίζουν σε τοπικό επίπεδο τις διαδικασίες για την προετοιμασία, υλοποίηση και διαχείριση όλων των έργων των ΠΕ, υπό τις οδηγίες και κατευθύνσεις της Δ/σης και των επιτελικών Τμημάτων της έδρας. Με την υφιστάμενη δομή, το ρόλο αυτό καλούνται να τον αναπληρώσουν υπάλληλοι άλλων Τμημάτων των ΠΕ, μέσω παράλληλης απασχόλησής τους στη Δ/ση Αναπτυξιακού Προγραμματισμού. Με τη δημιουργία αποκεντρωμένων υπηρεσιών ανά Περιφερειακή Ενότητα δεν αναιρείται η βασική αρχή του προγραμματισμού για το σύνολο της Περιφέρειας ως ενιαίας αναπτυξιακής ενότητας. Αντιθέτως, επιτυγχάνεται ο συντονισμός όλων των επιμέρους υπηρεσιών των ΠΕ και η αξιοποίηση όλων των στελεχών ως προς το ενιαίο προγραμματικό έργο της Περιφέρειας, ενώ προωθείται ταυτόχρονα η πολιτική περιφερειακής συνοχής και ισόρροπης ανάπτυξης και καλλιεργείται η περιφερειακή συνείδηση. Η στρατηγική σχεδιάζεται κεντρικά, αλλά διαχέεται σε όλο το εύρος της Περιφέρειας, προκειμένου να εξειδικευτεί και να εφαρμοστεί πιο αποτελεσματικά.

➤ Δ/ση Περιβάλλοντος, Υδατικών Πόρων & Χωρικού Σχεδιασμού

Ⓢ Μετονομασία της Δ/σης, προκειμένου να περιγραφεί πιο εύστοχα η ιδιαίτερη αποστολή της, οι αρμοδιότητες που ασκούνται και να αναδειχθεί ο σημαντικός ρόλος του υδατικού δυναμικού της Περιφέρειας. Η προστασία και διαχείριση των υδάτων θεωρείται εξαιρετικά κρίσιμη για τη Δυτική Μακεδονία, δεδομένου ότι αποτελεί την Περιφέρεια με το μεγαλύτερο στη Χώρα δυναμικό επιφανειακών υδάτων (σχεδόν το 65% των επιφανειακών υδάτων της Ελλάδας) και οι υδατικοί της πόροι συμβάλλουν καθοριστικά στον ενεργειακό εφοδιασμό της Χώρας και στην υποστήριξη παραγωγικών και αστικών δραστηριοτήτων σε διαπεριφερειακό επίπεδο. Ο «στρατηγικού μεγέθους» υδάτινος πλούτος της αποτελεί ανταγωνιστικό της πλεονέκτημα και την αναγάγει σε μια χωροταξική ενότητα με ιδιαίτερα γεωφυσικά γνωρίσματα που, με την εφαρμογή του κατάλληλου αναπτυξιακού μοντέλου, δύναται να αναδειχθεί σε ελκυστικό τόπο ανάπτυξης παραγωγικών δραστηριοτήτων και διαβίωσης.



- ⊙ Συγχώνευση των Τμημάτων Περιβάλλοντος (έδρας) και Υδροοικονομίας (έδρας) σε **Τμήμα Περιβάλλοντος & Διαχείρισης Υδατικών Πόρων** (έδρα), με αναβαθμισμένη επιτελική λειτουργία και ευελιξία, ώστε να ενσωματώσει τυχόν νέες αρμοδιότητες στον τομέα διαχείρισης των υδάτων. Η Δ/ση έχει πλέον δύο επιτελικά Τμήματα που χωροθετούνται στην έδρα και έχουν τοπική αρμοδιότητα σε όλη την Περιφέρεια και ένα Τμήμα με εκτελεστικές λειτουργίες ανά Περιφερειακή Ενότητα.

➤ Δ/ση Τεχνικών Έργων (έδρα)

- ⊙ Μετεξέλιξη και μετονομασία του Τμήματος Εργαστηρίων σε **Τμήμα Τεκμηρίωσης, Τεχνικού & Ποιοτικού Ελέγχου**, με αναβαθμισμένη επιτελική λειτουργία και τοπική αρμοδιότητα σε όλη την Περιφέρεια
- ⊙ Δημιουργία νέου **Τμήματος Λειτουργίας Εθνικού Οδικού Δικτύου & Μηχανολογικού Εξοπλισμού** στην έδρα, προκειμένου να ασκηθούν πιο αποτελεσματικά οι αρμοδιότητες που σχετίζονται με τον έλεγχο και την επόπτευση (τεχνική αστυνόμευση), τη στοιχειώδη συντήρηση και τον Αποχιονισμό του Εθνικού Οδικού Δικτύου καθώς και τη διαχείριση του μηχανικού και μηχανολογικού εξοπλισμού. Οι εν λόγω αρμοδιότητες περιήλθαν, μεταξύ πληθώρας άλλων, στο Τμήμα Συγκοινωνιακών Έργων της Δ.Τ.Ε. (έδρας), μετά τη συγχώνευση των πρώην κρατικών Διευθύνσεων Τεχνικών Έργων -Διεύθυνσης Δημοσίων Έργων (Δ.Δ.Ε.), Διεύθυνσης Κατασκευής Έργων (Δ.Ε.Κ.Ε.) και Διεύθυνσης Ελέγχου Συντήρησης Έργων (Δ.Ε.Σ.Ε.)- της Κρατικής Περιφέρειας Δυτικής Μακεδονίας που επέφερε η εφαρμογή του Προγράμματος «Καλλικράτης». Δεδομένου του μεγάλου εύρους αρμοδιοτήτων που ασκούνται από το Τμήμα Συγκοινωνιακών Έργων (αρμοδιότητες της Δ.Ε.Σ.Ε., της Δ.Ε.Κ.Ε. και του τέως Τμήματος Συγκοινωνιακών Έργων της Δ.Δ.Ε.), κρίθηκε σκόπιμη η αναδιανομή τους σε δύο διακριτά Τμήματα, ώστε να ασκούνται περισσότερο οργανωμένα και αποδοτικά. Το νέο Τμήμα έχει επιτελικό χαρακτήρα ως προς τη διαχείριση του διαθέσιμου εξοπλισμού, υποστηρίζοντας τα Τμήματα Συγκοινωνιακών Έργων των ΠΕ προς κοινή αντιμετώπιση των αναγκών.
- ⊙ Δημιουργία **Αυτοτελούς Γραφείου Διοικητικής Υποστήριξης**, για τη γραμματειακή υποστήριξη και την υποβοήθηση του έργου των Τμημάτων της Δ/σης ως προς την αποτελεσματική άσκηση των αρμοδιοτήτων διοικητικής διαχείρισης δημοσίων συμβάσεων έργων, μελετών και παροχής τεχνικών και λοιπών συναφών επιστημονικών υπηρεσιών, οι διαδικασίες των οποίων έχουν γίνει ιδιαίτερα σύνθετες και απαιτητικές (εισαγωγή στοιχείων στο ΚΗΜΔΗΣ, ΕΣΗΔΗΣ, ΚΗΣΚ, κ.λπ.).

➤ Δ/σεις Τεχνικών Έργων ΠΕ

- ⊙ **Κατάργηση των Τμημάτων Εργαστηρίων** και άσκηση των αρμοδιοτήτων τους από το Τμήμα Τεκμηρίωσης, Τεχνικού & Ποιοτικού Ελέγχου της έδρας.



Ⓞ Δημιουργία **Αυτοτελούς Γραφείου Διοικητικής Υποστήριξης**, κατ' αντιστοιχία με τη μονάδα της έδρας, για τη γραμματειακή υποστήριξη και την υποβοήθηση του έργου των Τμημάτων της Δ/νσης ως προς την αποτελεσματική άσκηση των αρμοδιοτήτων διοικητικής διαχείρισης δημοσίων συμβάσεων έργων, μελετών και παροχής τεχνικών και λοιπών συναφών επιστημονικών υπηρεσιών, οι διαδικασίες των οποίων έχουν γίνει ιδιαίτερα σύνθετες και απαιτητικές (εισαγωγή στοιχείων στο ΚΗΜΔΗΣ, ΕΣΗΔΗΣ, ΚΗΣΚ, κ.λπ.).

➤ Δ/νση Μεταφορών & Επικοινωνιών ΠΕ Κοζάνης

Ⓞ Αποτύπωση του αποκεντρωμένου **Τμήματος Μεταφορών & Επικοινωνιών Εορδαίας** στο νέο ΟΕΥ, με βάση το άρθρο 41 του ΠΔ 146/10.

➤ Δ/νση Μεταφορών & Επικοινωνιών ΠΕ Φλώρινας

Ⓞ Αποτύπωση του αποκεντρωμένου **Τμήματος Χορήγησης Αδειών Αυτοκινήτων & Τεχνικών Θεμάτων Αμυνταίου** στο νέο ΟΕΥ, με βάση το άρθρο 41 του ΠΔ 146/10.

➤ Δ/νση Μεταφορών & Επικοινωνιών ΠΕ Γρεβενών

Ⓞ Παραμένει ως έχει

➤ Δ/νση Μεταφορών & Επικοινωνιών ΠΕ Καστοριάς

Ⓞ Παραμένει ως έχει

2.2.2 Γενική Δ/νση Παραγωγικής Ανασυγκρότησης

Ⓞ Η νέα Γενική Δ/νση προκύπτει από τη συγχώνευση της Γεν. Δ/νσης Περιφερειακής Αγροτικής Οικονομίας & Κτηνιατρικής με τη Γεν. Δ/νση Ανάπτυξης.

➤ Δ/νση Αγροτικής Οικονομίας

Ⓞ Μετονομασία του Τμήματος Προγραμματισμού σε **Τμήμα Προγραμματισμού Αγροτικής Ανάπτυξης**, προκειμένου να περιγραφεί πιο εύστοχα ο αναπτυξιακός ρόλος του και οι αρμοδιότητες που ασκούνται. Το Τμήμα αυτό ασκεί τις αρμοδιότητες διαχείρισης του Επιχειρησιακού Τομεακού Προγράμματος Αγροτικής Ανάπτυξης - ΠΑΑ 2014-2020 (εκτέλεση των εκχωρούμενων αρμοδιοτήτων της ΕΥΔ ΠΑΑ, σύμφωνα με το άρθρο 65 του Ν. 4314/2014), για συγκεκριμένα υπομέτρα / δράσεις.

Ⓞ Συγχώνευση του Τμήματος Αλιείας με το Τμήμα Φυτικής & Ζωικής Παραγωγής και δημιουργία Τμήματος Φυτικής - Ζωικής Παραγωγής & Αλιείας.

➤ Δ/νση Κτηνιατρικής



ΠΑΡΑΡΤΗΜΑ Ι : Διαγραμματική απεικόνιση νέου ΟΕΥ (5 Οργανογράμματα)

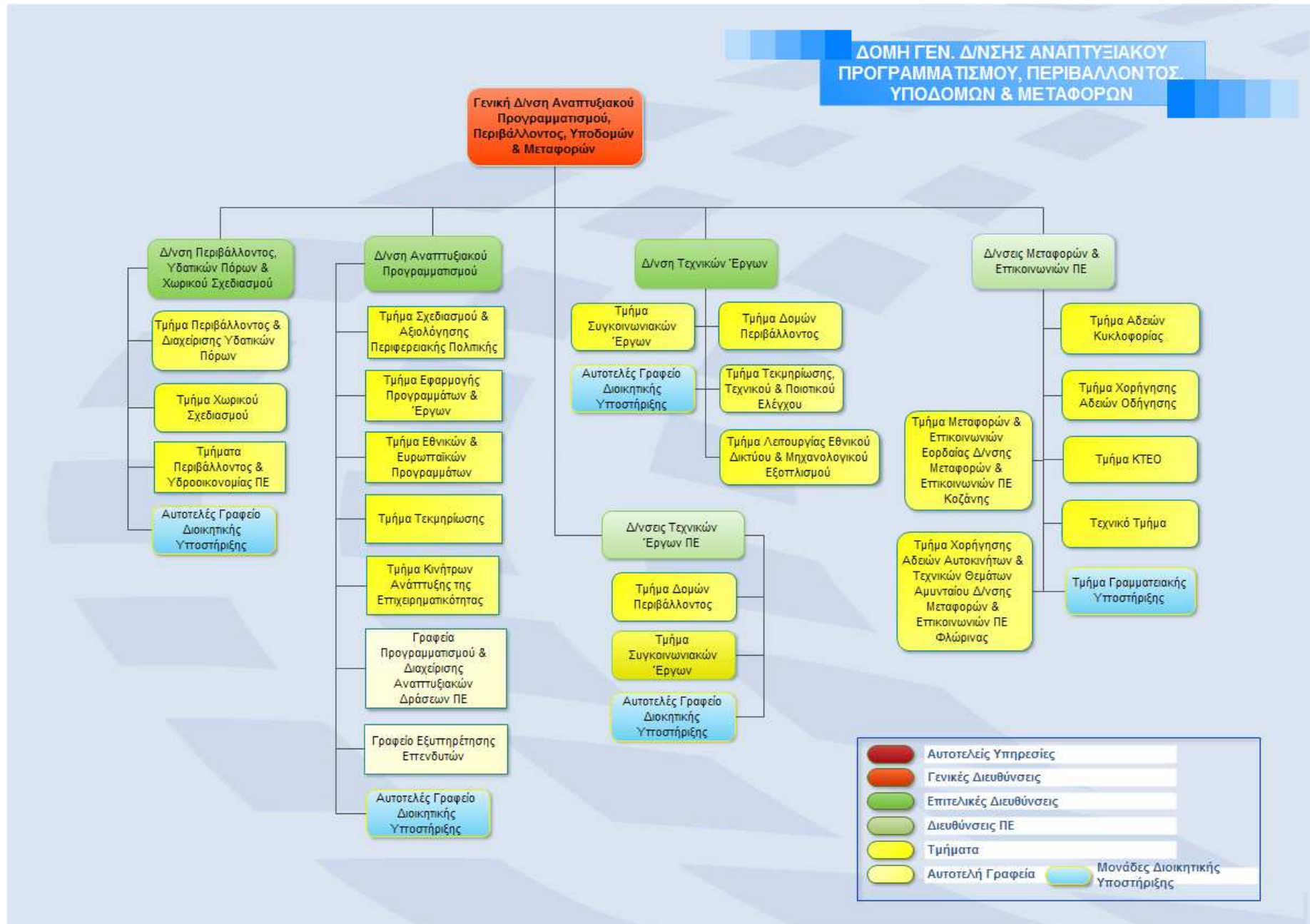



ΠΑΡΑΡΤΗΜΑ ΙΙΙ : Πίνακας αποτύπωσης μεταβολών υφιστάμενων/νέων δομών

Διάρθρωση Υπηρεσιών

Κεντρική Υπηρεσία – Περιφερειακές Υπηρεσίες

Υφιστάμενη δομή	Προτεινόμενη δομή
Γενική Δ/νση Αναπτυξιακού Προγραμματισμού, Περιβάλλοντος & Υποδομών	Γενική Δ/νση Αναπτυξιακού Προγραμματισμού, Περιβάλλοντος, Υποδομών & Μεταφορών
Δ/νση Περιβάλλοντος & Χωρικού Σχεδιασμού	Δ/νση Περιβάλλοντος, Υδατικών Πόρων & Χωρικού Σχεδιασμού
1. Τμήμα Χωρικού Σχεδιασμού	1. Τμήμα Χωρικού Σχεδιασμού
2. Τμήμα Περιβάλλοντος	2. Τμήμα Περιβάλλοντος & Διαχείρισης Υδατικών Πόρων
3. Τμήμα Υδροοικονομίας	
4. Τμήμα Περιβάλλοντος & Υδροοικονομίας ΠΕ Κοζάνης	3. Τμήμα Περιβάλλοντος & Υδροοικονομίας ΠΕ Κοζάνης
5. Τμήμα Περιβάλλοντος & Υδροοικονομίας ΠΕ Γρεβενών	4. Τμήμα Περιβάλλοντος & Υδροοικονομίας ΠΕ Γρεβενών
6. Τμήμα Περιβάλλοντος & Υδροοικονομίας ΠΕ Φλώρινας	5. Τμήμα Περιβάλλοντος & Υδροοικονομίας ΠΕ Φλώρινας
7. Τμήμα Περιβάλλοντος & Υδροοικονομίας ΠΕ Καστοριάς	6. Τμήμα Περιβάλλοντος & Υδροοικονομίας ΠΕ Καστοριάς
	7. Αυτοτελές Γραφείο Διοικητικής Υποστήριξης
<ul style="list-style-type: none"> ➤ Μετονομασία της Δ/νσης, σύμφωνα με την αποστολή και το ρόλο της ➤ Συγχώνευση (2) Τμημάτων της έδρας και μετονομασία του νέου Τμήματος ➤ Δημιουργία Αυτοτελούς Γραφείου Διοικητικής Υποστήριξης 	
➔ Εξοικονόμηση (1) Τμήματος και προσθήκη (1) Αυτοτελούς Γραφείου	
Δ/νση Τεχνικών Έργων (έδρα)	Δ/νση Τεχνικών Έργων (έδρα)
1. Τμήμα Συγκοινωνιακών Έργων	1. Τμήμα Συγκοινωνιακών Έργων
2. Τμήμα Δομών Περιβάλλοντος	2. Τμήμα Δομών Περιβάλλοντος
3. Τμήμα Εργαστηρίων	3. Τμήμα Τεκμηρίωσης, Τεχνικού & Ποιοτικού Ελέγχου
	4. Τμήμα Λειτουργίας Εθνικού Οδικού Δικτύου & Μηχανολογικού Εξοπλισμού
	5. Αυτοτελές Γραφείο Διοικητικής Υποστήριξης
<ul style="list-style-type: none"> ➤ Μετεξέλιξη και μετονομασία του Τμήματος Εργαστηρίων σε Τμήμα Τεκμηρίωσης, Τεχνικού & Ποιοτικού Ελέγχου ➤ Δημιουργία νέου Τμήματος Λειτουργίας Εθνικού Οδικού Δικτύου & Μηχανολογικού Εξοπλισμού ➤ Δημιουργία Αυτοτελούς Γραφείου Διοικητικής Υποστήριξης 	
➔ Προσθήκη (1) Τμήματος και (1) Αυτοτελούς Γραφείου	
Δ/νσεις Τεχνικών Έργων ΠΕ	Δ/νσεις Τεχνικών Έργων ΠΕ
1. Τμήμα Συγκοινωνιακών Έργων	1. Τμήμα Συγκοινωνιακών Έργων
2. Τμήμα Δομών Περιβάλλοντος	2. Τμήμα Δομών Περιβάλλοντος
3. Τμήμα Εργαστηρίων	
	3. Αυτοτελές Γραφείο Διοικητικής Υποστήριξης



Υφιστάμενη δομή	Προτεινόμενη δομή
<ul style="list-style-type: none"> ➤ Κατάργηση του Τμήματος Εργαστηρίων ➤ Δημιουργία Αυτοτελούς Γραφείου Διοικητικής Υποστήριξης ➔ Εξοικονόμηση (1) Τμήματος και προσθήκη (1) Αυτοτελούς Γραφείου (x4) 	
Δ/ση Αναπτυξιακού Προγραμματισμού	Δ/ση Αναπτυξιακού Προγραμματισμού
1. Τμήμα Σχεδιασμού Περιφερειακής Πολιτικής	1. Τμήμα Σχεδιασμού & Αξιολόγησης Περιφερειακής Πολιτικής
2. Τμήμα Εφαρμογής Προγραμμάτων & Έργων	2. Τμήμα Εφαρμογής Προγραμμάτων & Έργων
3. Τμήμα Κινήτρων Περιφερειακής Ανάπτυξης	3. Τμήμα Κινήτρων Ανάπτυξης της Επιχειρηματικότητας
4. Τμήμα Τεκμηρίωσης	4. Τμήμα Τεκμηρίωσης
	5. Τμήμα Εθνικών & Ευρωπαϊκών Προγραμμάτων
	6. Αυτοτελές Γραφείο Προγραμματισμού & Διαχείρισης Αναπτυξιακών Δράσεων ΠΕ Κοζάνης
	7. Αυτοτελές Γραφείο Προγραμματισμού & Διαχείρισης Αναπτυξιακών Δράσεων ΠΕ Γρεβενών
	8. Αυτοτελές Γραφείο Προγραμματισμού & Διαχείρισης Αναπτυξιακών Δράσεων ΠΕ Καστοριάς
	9. Αυτοτελές Γραφείο Προγραμματισμού & Διαχείρισης Αναπτυξιακών Δράσεων ΠΕ Φλώρινας
	10. Αυτοτελές Γραφείο Εξυπηρέτησης Επενδυτών
	11. Αυτοτελές Γραφείο Διοικητικής Υποστήριξης
<ul style="list-style-type: none"> ➤ Μετονομασία Τμημάτων, σύμφωνα με τις αρμοδιότητές τους ➤ Δημιουργία (4) Γραφείων Προγραμματισμού & Διαχείρισης Αναπτυξιακών Δράσεων ΠΕ ➤ Καταγραφή του Γραφείου Εξυπηρέτησης Επενδυτών ➤ Δημιουργία Αυτοτελούς Γραφείου Διοικητικής Υποστήριξης ➔ Προσθήκη (1) Τμήματος και (6) Αυτοτελών Γραφείων¹⁰ 	
Γενική Δ/ση Μεταφορών & Επικοινωνιών	
Δ/ση Μεταφορών & Επικοινωνιών ΠΕ Κοζάνης	Δ/ση Μεταφορών & Επικοινωνιών ΠΕ Κοζάνης
1. Τμήμα Αδειών Κυκλοφορίας	1. Τμήμα Αδειών Κυκλοφορίας
2. Τμήμα Χορήγησης Αδειών Οδήγησης	2. Τμήμα Χορήγησης Αδειών Οδήγησης
3. Τεχνικό Τμήμα	3. Τεχνικό Τμήμα
4. Τμήμα ΚΤΕΟ	4. Τμήμα ΚΤΕΟ
5. Τμήμα Γραμματειακής Υποστήριξης	5. Τμήμα Γραμματειακής Υποστήριξης
	6. Τμήμα Μεταφορών & Επικοινωνιών Εορδαίας
<ul style="list-style-type: none"> ➤ Καταγραφή (1) Τμήματος στον Οργανισμό (Τμήματος Μεταφορών & Επικοινωνιών Εορδαίας) ➔ Προσθήκη (1) Τμήματος¹¹ 	
Δ/ση Μεταφορών & Επικοινωνιών ΠΕ Φλώρινας	Δ/ση Μεταφορών & Επικοινωνιών ΠΕ Φλώρινας
1. Τμήμα Αδειών Κυκλοφορίας	1. Τμήμα Αδειών Κυκλοφορίας
2. Τμήμα Χορήγησης Αδειών Οδήγησης	2. Τμήμα Χορήγησης Αδειών Οδήγησης
3. Τεχνικό Τμήμα	3. Τεχνικό Τμήμα
4. Τμήμα ΚΤΕΟ	4. Τμήμα ΚΤΕΟ

¹⁰ Η καταγραφή υφιστάμενης μονάδας που δεν αποτυπώνεται στον Οργανισμό θεωρείται προσθήκη μονάδας

¹¹ Η καταγραφή υφιστάμενης μονάδας που δεν αποτυπώνεται στον Οργανισμό θεωρείται προσθήκη μονάδας



Υφιστάμενη δομή	Προτεινόμενη δομή
5. Τμήμα Γραμματειακής Υποστήριξης	5. Τμήμα Γραμματειακής Υποστήριξης
	6. Τμήμα Χορήγησης Αδειών Αυτοκινήτων & Τεχνικών Θεμάτων Αμυνταίου
<p>▶ Καταγραφή (1) Τμήματος στον Οργανισμό (Τμήματος Χορήγησης Αδειών Αυτοκινήτων & Τεχνικών Θεμάτων Αμυνταίου)</p> <p>→ Προσθήκη (1) Τμήματος¹²</p>	
Δ/ση Μεταφορών & Επικοινωνιών ΠΕ Γρεβενών	Δ/ση Μεταφορών & Επικοινωνιών ΠΕ Γρεβενών
1. Τμήμα Αδειών Κυκλοφορίας	1. Τμήμα Αδειών Κυκλοφορίας
2. Τμήμα Χορήγησης Αδειών Οδήγησης	2. Τμήμα Χορήγησης Αδειών Οδήγησης
3. Τεχνικό Τμήμα	3. Τεχνικό Τμήμα
4. Τμήμα ΚΤΕΟ	4. Τμήμα ΚΤΕΟ
5. Τμήμα Γραμματειακής Υποστήριξης	5. Τμήμα Γραμματειακής Υποστήριξης
<p>→ Παραμένει ως έχει</p>	
Δ/ση Μεταφορών & Επικοινωνιών ΠΕ Καστοριάς	Δ/ση Μεταφορών & Επικοινωνιών ΠΕ Καστοριάς
1. Τμήμα Αδειών Κυκλοφορίας	1. Τμήμα Αδειών Κυκλοφορίας
2. Τμήμα Χορήγησης Αδειών Οδήγησης	2. Τμήμα Χορήγησης Αδειών Οδήγησης
3. Τεχνικό Τμήμα	3. Τεχνικό Τμήμα
4. Τμήμα ΚΤΕΟ	4. Τμήμα ΚΤΕΟ
5. Τμήμα Γραμματειακής Υποστήριξης	5. Τμήμα Γραμματειακής Υποστήριξης
<p>→ Παραμένει ως έχει</p>	
Γενική Δ/ση Περιφερειακής Αγροτικής Οικονομίας & Κτηνιατρικής	Γενική Δ/ση Παραγωγικής Ανασυγκρότησης
Δ/ση Αγροτικής Οικονομίας	Δ/ση Αγροτικής Οικονομίας
1. Τμήμα Προγραμματισμού	1. Τμήμα Προγραμματισμού Αγροτικής Ανάπτυξης
2. Τμήμα Φυτικής & Ζωικής Παραγωγής	2. Τμήμα Φυτικής - Ζωικής Παραγωγής & Αλιείας
3. Τμήμα Αλιείας	3. Αυτοτελές Γραφείο Διοικητικής Υποστήριξης
<p>▶ Μετονομασία του Τμήματος Προγραμματισμού, σύμφωνα με τις αρμοδιότητές του</p> <p>▶ Συγχώνευση του Τμήματος Αλιείας με το Τμήμα Φυτικής & Ζωικής Παραγωγής</p> <p>▶ Δημιουργία Αυτοτελούς Γραφείου Διοικητικής Υποστήριξης</p> <p>→ Εξοικονόμηση (1) Τμήματος και προσθήκη (1) Αυτοτελούς Γραφείου</p>	
Δ/ση Κτηνιατρικής	Δ/ση Κτηνιατρικής
1. Τμήμα Υγείας των Ζώων	1. Τμήμα Υγείας των Ζώων
2. Τμήμα Κτηνιατρικής Δημόσιας Υγείας	2. Τμήμα Κτηνιατρικής Δημόσιας Υγείας
3. Τμήμα Κτηνιατρικής Αντίληψης Φαρμάκων	3. Τμήμα Προστασίας των Ζώων, Φαρμάκων & Κτηνιατρικών Εφαρμογών
	4. Αυτοτελές Γραφείο Ζωικών Υποπροϊόντων
	5. Αυτοτελές Γραφείο Διοικητικής Υποστήριξης
<p>▶ Μετονομασία του Τμήματος Κτηνιατρικής Αντίληψης Φαρμάκων σε Τμήμα Προστασίας των Ζώων, Φαρμάκων & Κτηνιατρικών Εφαρμογών</p> <p>▶ Δημιουργία Αυτοτελούς Γραφείου Ζωικών Υποπροϊόντων</p>	

¹² Η καταγραφή υφιστάμενης μονάδας που δεν αποτυπώνεται στον Οργανισμό θεωρείται προσθήκη μονάδας

Αναλυτικός Πίνακας μεταβολών σε σύγκριση με τον υφιστάμενο ΟΕΥ

Υφιστάμενες Γεν. Δ/νσεις	ΥΦΙΣΤΑΜΕΝΟΣ ΟΕΥ ¹⁸				Τίτλος νέας Γεν. Δ/νσης	ΠΡΟΤΑΣΗ ΝΕΟΥ ΟΕΥ με 3 ΓΔ				ΜΕΤΑΒΟΛΗ			
	Δ/νσεις	Τμήματα	Γραφεία	Απασχολούμενο Προσωπικό		Δ/νσεις	Τμήματα	Γραφεία	Απασχολούμενο Προσωπικό	Γεν. Δ/νσεις	Δ/νσεις	Τμήματα	Γραφεία
Γεν. Δ/νση Αναπτυξιακού Προγραμματισμού, Περιβάλλοντος & Υποδομών	7	26	0	175	Γεν. Δ/νση Αναπτυξιακού Προγραμματισμού, Περιβάλλοντος, Υποδομών, Μεταφορών & Επικοινωνιών	11	45	12	246	-1	0	-1	12
Γεν. Δ/νση Μεταφορών & Επικοινωνιών	4	20	0	71									
Γεν. Δ/νση Εσωτερικής Λειτουργίας	7	30	0	104	Γεν. Δ/νση Εσωτερικής Λειτουργίας, Οικονομικών & Κοινωνικών Υπηρεσιών	12	48	5	137	-1	-1	-2	5
Γεν. Δ/νση Δημόσιας Υγείας & Κοινωνικής Μέριμνας	6	20 ¹⁹	0	33									
Γεν. Δ/νση Αγροτικής Οικονομίας & Κτηνιατρικής	7	27	0	156	Γεν. Δ/νση Παραγωγικής Ανασυγκρότησης	12	46	30	206	-1	-1	-8	30
Γεν. Δ/νση Ανάπτυξης	6	27	0	50									
Αυτοτελείς Υπηρεσίες	1	7 ²⁰	12 ²¹	14	Αυτοτελείς Υπηρεσίες	1	7	13	14		0	0	1
Σύνολα	38	157	12	603	Σύνολα	36	146	60²²	603	-3	-2	-11	48

¹⁸ Στην υφιστάμενη δομή δεν υπολογίζονται οι λειτουργούσες αλλά μη αποτυπωμένες στον ΟΕΥ δομές [περιφερειακές Υπηρεσίες Γενικής Διεύθυνσης Μεταφορών & Επικοινωνιών (2 Τμήματα), περιφερειακά Γραφεία Γενικής Διεύθυνσης Αγροτικής Οικονομίας & Κτηνιατρικής (13 Κτηνιατρικά Γραφεία και 2 Γραφεία Αγροτικής Οικονομίας), Γραφείο Εξυπηρέτησης Επενδυτών της ΔΙΑΠ]

¹⁹ Συνοπλοποιείται το Τμήμα Περιφερειακού Παρατηρητηρίου Κοινωνικής Ένταξης & Κοινωνικής Συνοχής (ΦΕΚ Β' 2198/28-6-2017)

²⁰ Η Νομική Υπηρεσία θεωρείται δομή επιπέδου Τμήματος

²¹ Συνοπλοποιούνται τα Γραφεία Περιφερειάρχη, Χωρικών Αντιπεριφερειάρχων

²² Από τα 60 Γραφεία, τα 12 είναι υφιστάμενα Γραφεία αποτυπωμένα στον ΟΕΥ, τα 16 είναι υφιστάμενα Γραφεία μη αποτυπωμένα στον ΟΕΥ (βλ. υποσ. 19) και τα 19 είναι Γραφεία Διοικητικής Υποστήριξης που λειτουργούν στις Δ/νσεις. Έτσι, δημιουργούνται στην πραγματικότητα 13 νέα Γραφεία (4 στη ΔΙΑΠ, 4 στις Δ/νσεις Διοικητικών Υπηρεσιών, 3 στις ΔΑΟΚ, 1 στη Δ/νση Κτηνιατρικής, 1 στη Νομική Υπηρεσία).